天津特別市新聞事業管理所登記證新字第十三號 HSEN TIEN TSIN DAILY NEWS 中華民國廿七年十月廿五日（星期二）（第一版）

新天津報

定價每月國幣六角零售每份十枚外埠同價

社址天津義租界大馬路 電話四〇五九七號

發行人劉瀚海 編輯人印刷人張鑫如

本報常務律師 尹鳳藻

代理民刑訴訟鑑定婚約遺囑備充法律顧問

事務所寓天津法租界中街四十五號 電話：三局〇一一二號

凱記公司總店 由北門東遷移

東北城角官銀號路西 電話二四二八七 現已正式賣貨 各種夾銀器品陳列豐富

歡迎各界參觀指導

天津支店法租界梨棧電話四〇四三二

北京臨時售貨處新址東安門大街路北八十一號

恒利金店

買賣條錠葉金承做金銀首飾收售珠寶鑽石式樣超新奇素

本店啓事 本店開幕數十年來成色十足樣式之維新同爲各界公認茲爲主顧購貨便利起見特在法租界設臨時支店日界總店照常營業此啓 總店

日租界旭街臨時支店法界中國大戲院旁電話三一九八七

注意

「血洗奴舟記」主角 華納伯士達

「小伯爵」主角 巴塞羅米（合作）

廿世紀福克斯公司武俠戰爭鉅片

爲民前鋒

注意演期地點

一部哀怨絕倫無上鉅片

「慈母心」主角 史丹薇

「琪安兒」主角 赫伯馬脫歇爾（合作）

廿世紀福克斯公司描寫母性偉大哀怨鉅片

此恨綿綿無絕期

爲兒子的幸福犧牲自己的愛人！較「慈母心」百倍哀怨！較「慈母殉兒記」十倍的淒涼！描寫母性偉大無有過於此片者！

三角學生票照常發售

今天日夜三場 三點五點半九點一刻

大光明

你的小甜心來了！

莎麗澄波 最新最得意作品 史考特（助演）

好萊塢全體樂師大出動

『小樂師』

看天真的莎麗澄波又跳舞又唱歌讓你愛得她恨不得抱她過來！十支名曲都是傳遍人間的佳奏！

廿世紀福克斯公司歌樂動人鉅片

注意下列兩套鉅片即將公映

洛麗妲揚 麥維 蘭麗亞 佐麥克利（合作） 三姊妹 星期四演

桃樂珊娜瑪米雷蘭合演 人約黃昏後

今天三場起演

大明

遺失股票聲明

鄙人持有交通銀行武衛政抬頭第一九三八至一九四一號千元股票四張不慎遺失除已向該行聲請掛失另發新股票外茲特登報聲明上項股票勿論於任何人手均作廢紙 武衛政啓

日軍佔領廣東黨人巢穴傾覆 漢口陷落華中同胞全部[illegible]

特一區隆茂堂藥莊店東黃紀勛啓事

邢培鈞（新字邢子儀）前受鄙人委托在特一區經管隆茂堂藥店並負經理責職茲因另有高就已於本年十月八日辭職離號鄙人並將與其全家之親戚關係同時聲除此後邢培鈞一切行動帳目與隆茂堂概不負責如有冒用隆茂堂或鄙人名義或冒稱親戚關係一概無效特此鄭重聲明

明星電影院

今天日夜三場

聯美影片公司驚人偉大熱情戰爭特種鉅片

銀幕尤物 瑪琳黛瑞茜（主演）

亂世情鴛

雷電華神秘偵探片

著書得美（下期換演）

•特種鉅片預告•

新環球公司鬼怪詭奇恐怖大出品

屍變

光明 明天上映

離奇偵探鉅片

特別偵探

大流氓爪牙密佈，頭强力惡，無法無天。女偵探膽大心細，犁庭掃穴，擒賊擒王。

光明大戲院

國片之宮

最末三場 三點五點半九點十五分

國產全部有聲對白鉅片

南京著名歌女「翠艷親王」張翠紅主演 領銜

女財神

周璇飾侍女 韓蘭根飾音樂家 關宏達飾繪畫家 姜修飾文學家 馬陋茶飾彫刻家 潘滌客串飾戲劇家

有醇酒那樣濃烈的熱味 有冰雪一樣清冽的冷趣

平安電影院

EMPIRE

今天三場 三點 五點半 九點廿

一九三八最滑稽最熱鬧歌舞鉅片

新環球公司十大明星合演！

『四喜喜喜喜臨門』

任美國一年也看不到這許多娛樂節目！

一百一萬元鉅裝 一百一萬種笑料

本院照常發售三毛錢學生票

大觀園

高尚娛樂 雜耍創舉

今日早晚准演

榮劍塵 早：二本水莽草 晚：六本滑金蓮

白雲鵬 早：三顧茅廬 晚：子龍救主

林紅玉 早：大鬧江州 晚：遊武廟

張壽臣 李月珠 朱璽珍 金萬昌 桑紅琳 雪艷花

王劍雲 素 陳士和 侯一塵 筱嵐雲 焦少樵

【奉贈二元四角香茗不收茶資小費】

請吸有三大特點的

哈德門牌香烟

烟絲好 香味妙 價錢廉

各紙烟店均有代售

徵租樓房或平房十餘間

三樓三底或二樓二底均可 祗限英法租界內 有願出租者請函投特二區興隆街東口光明廣告社內

遺失聲明

茲由龍口福順德銀行開來天津本行照付匯券一只計龍字一二三四號瑞慶成名下三百元正不慎將此券遺失除在津本行覓保領款外合行登報聲明該票無論落於何人之手概作廢紙 同義金戶代劉仲孚啓

小廣寒

張月亭 評戲女皇 劉翠霞 任寶芬

【早演】宋金郎 【晚演】谷蘭

國民

花巧給 金蓮珠 張艷秋 鴻響文 時代彩 孫少香 喜 鸞人瀟 花小翠 花硯夢 李義廷 喜彩秋 李宜鳳

（早頭本晚二本）楊乃武與小白菜

破血百靈丹

此藥世傳絕方專治婦女經血不調行經腹痛或經閉不通三四個月不見月信肚腹見脹而已成形身見冷燒飲食見少此藥孕婦忌服破血化胎神效無比服此丹高能破瘀血生新血半時殊血自下腹肢自清輕一付重二付痊癒每付大洋三元

△青林堂

△包治此藥如不好者原錢退回

論評

慶祝陷落廣州

廣州陷落之意義及評價。記者昨會約略言之。今日爲本市舉行慶祝廣州陷落大會之期。特再贅數言。爲讀者告。黨府倒行逆施。容共禍國。引起空前戰禍。陷民衆於水深火熱之中。專賴虛僞宣傳。換取第三國之支援。及少數民衆之同情。但自事變以來。惟以保全自身勢力。維持私人財產。對於各地。並無一兵之援。一錢之助。一任夫雜牌軍隊之犧牲。蔣之嫡系軍隊。經上海南京徐州若干次大戰。何嘗出現於前線。均於事前開至安全地點。現漢口即將陷落。蔣軍一月前已逃往衡陽。此種行爲。早爲全國共棄共憤。猶賴有不明眞相之兩廣民衆。稍供其無厭之求。今廣州已經陷落。兩廣軍民。明瞭蔣政權之虛僞。不能與之共謀國是。海外華僑多兩廣出身。亦當然對蔣政權不再作金錢之援助。運輸生命線之粵漢路全部切斷。軍器來源已絕。目下之黨府。土地均已喪失。人民均已離散。財政軍事已陷絕境。此種政權。何能存立。不必再臨之以兵。亦將自行消滅也。

向湖北突擊中

華南日軍由龍門向西推進

陸海空協力攻擊虎門砲台

信陽南下日軍

【信陽二十四日同盟電】由信陽沿京漢南下中之日軍。於二十二日夕刻。展至平靖關西北四百里處之地點矣。已爲以突破省境。爲期待三〇〇部隊。於一路排擊敵軍裏廿三日午後八時許已去。至省境南方十日里處之應山西二里地點。目下仍在黃夜兼進中。應山爲距漢口三十日里處之京漢線西方大別山脈之山麓也。人口約四萬之一縣城也云。

【東京二十三日同盟電】大本營陸軍部發表。一，曩日向惠州東北方龍門南側地區急追之日軍，迂曲部隊。於攻略廣東後。與北七部隊相呼應。依然向西方前進中。二，增城附近之一役。敵之遺屍實達二千九百二十。鹵獲品爲戰車。裝甲汽車十輛。機關砲兩架。速射砲二十門。彈藥甚夥。但日軍之損害極輕微。

【香港二十五日同盟電】據汕頭電稱。二十二日午前八時日軍機襲攻汕頭投以巨彈多枚。予以損害殊鉅云。

【東京二十四日同盟電】大本營陸海軍部二十三日午後三時四十分公表。日陸海機之精銳部隊。於其緊密協力之下。當二十二日夕刻。迫近珠江之口。而上陸成功之陸軍部隊。更於夕刻掃蕩至大角頭島矣。並已展進虎門要塞之對岸云。至於海軍砲艇以及飛機等。已對虎門之敵加以猛攻矣。

【香港二十三日同盟電】據中央道信社之報道稱。由博羅向廣東中部龍門進擊之日軍。於二十二日猛攻龍門縣城。其於空軍協力下將之佔領矣。

【東京二十三日同盟電】大本營海軍報道部公表。一，海軍艦艇於二十二日午後護衛其輸送艦多隻。侵入珠江口。當即排除頑敵抵抗。突破複雜水道。而保護陸軍。於大頭島上陸矣。而海軍艦艇及海航空部隊又在協以制控沿岸敵陣。冒其猛烈之防禦砲火。終日對虎門川鼻角方面之敵軍砲台。加以徹底之猛炸。豫予以重大之損害云。二，海軍航空部隊。二十一日與廣東方面敵之損害。爲死其兵卒三千。收獲戰利品如戰車以及裝甲汽車載重汽車等合計約共一百七十餘輛云。

武漢難民向內地逃避

長沙交通阻塞

兵士厭棄抗戰

【北京特訊】對於日軍在華南登陸。比較漢不關心之漢口市民。因廣東陷落後。對外海港之出口已彼封鎖。以恐懼包圍都市之心理。紛紛向內地避難。狀極可憐。僅就一禮拜內言。由漢口通往內地之大道。難民擁擠不堪。而且對於大多數避難唯一通往內地連結重慶至漢口之江上大道。瞬息間極[illegible]亂。故超滿員之輪船或民船。無不呈人滿之患。碼頭宛然形如地獄。據漢口情報稱。蔣政權深恐漢口陷落後。日本江上部隊進擊重慶。乃於漢口上流二三哩之距離。實施防禦工程。遂使江上交通阻塞。因此怡和洋行竟將開往長沙輪船停駛。又武漢工廠商店。幾完全停頓。更因煤量不足。電燈電力自來水均失去都市效能。完全化爲廢墟矣。蔣介石在長江所設置防禦工事。難民多爲之阻。並以防衛溪口爲口實。亂索食糧電燈自來水。凡此住民之生活。極受威脅。復强制徵發大批民衆。致使無辜之良民。面對日軍槍口。目前漢口之市民。原來由各省强制徵發之中國兵。「吾等爲何以死爲賭而死守化焦廢墟之漢口爲抗戰而應中止抗戰與新政權提攜而建設新中國應速實現和平俾吾等得以早日歸返故鄉」

。正秘密計劃拋棄戰線。

黨府內訌

軍政黨對立化

【香港廿四日同盟電】由廣東股出着香港之國民黨某要人。廿三日對軍政黨之對立化談話如下。華方對日軍神速之進展。已無所措手足矣。於惠州方面。曾目睹實況。當日軍入城前。華軍高呼日軍將來。宜從速避難。並於民衆混亂中強奪財物。並企將以上污名使日軍負担之。但今日證於各種情報。已判明日軍已於各地方人民所信賴矣。並除於無何反抗態度中。會自發的供以食料等。此亦使平素何以僞宣傳爲事之遊擊軍等。認爲意外之感矣。且華方當局。對一般民衆方策。何取形式。由今日實況觀之。日軍之佔領廣東。已展開攻防之有利。反之華方之軍政黨。日入對立化也云。

駐華法使轉駐蘇聯矣

【巴黎二十一日同盟電】法國拿紀爾駐華大使。經二十二日之國務會議決定轉任其爲駐在蘇聯大使矣。

海外華僑提議停戰講和

反蔣氣勢高漲

蔣財政受打擊

【北京特訊】海外華僑之大部。爲廣東福建兩省出身。然廣東已被日軍占據。福建方面亦感受頗大之威脅。故有力南洋方面華僑。乃提倡停止無益抵抗。迅速講和。頓表示反蔣之氣勢。南洋方面之華僑。擁有把握該方面金融經濟之實力。一般不知日軍之實力。受蔣介石之煽動。介捐贈鉅款。然始終未見蔣所作豪語之抗戰實效。故遂次抱負不平之感。更以今次廣州陷落爲契機。終表示離反蔣政權之氣勢。又彼等向本國送金。達可驚之巨額。此事對於蔣政權之海外匯兌上。予以好影響頗大。但今次由於彼等之離反。對於蔣之財政上。予以打擊云。

吳鐵城余漢謀等

呑沒軍費五百萬元

廣東軍喪失戰意之一原因

【北京特訊】廣東省銀行香港分行。十九日會向廣州匯送軍費五百萬元。詎不出兩日。廣州即已陷落。傳開此款未充作軍發而由吳鐵城余漢謀等肥飽私囊。按在陷落前之廣州五百萬元鉅款。雖由香港匯到。但青年將校與兵士之間。對薪餉不付。表示不滿之聲浪。頗總高昂。是足可印證之中事實。廣州之陷落所以意外之速者。固由於日軍勇敢所致。但另方面究因薪餉不付。廣東軍將兵間喪失戰意。對於吳鐵城等報復而退却所致也。又負省政府主席職務之吳鐵城。扣倚由香港匯來之五百萬。十九日已向國際保險公司。以與夫人之名義。加入五十萬元生命保險。此縣究係省政府主席以賣鄉土之金。企圖自己之利益。故國民縱級望抗戰。然所得者。惟有支配階級該畫業成香港外人方向之笑料云。

大別山頂

展開殲滅戰

【大別山頂二十四日同盟電】稱取長竹園西南方交峯圍石山。更突破省境。而由麻城公略縱斷案公路西進中之中軍倉林部隊。於廿三日午後五時。已將道路上敵之要點之雙廟關。加以突破而佔領矣。由雙廟關至軍公路之距離僅四千米。而由軍公路進擊中之口口部隊之前面。有敵數師餘衆。倉經林部隊屍其側背。而收退路予以遮斷。故於大別山頂地帶。展開大規模之殲滅戰矣。

廣東陷落

蔣宣傳已失信

【北京二十一日同盟電】日軍僅以上日間。即將府東擊陷。以此可門綠露國府側之宜傳全爲反實傳也。因之更使將政權治下國民啞然以無線電新開擁誌等實稱連戰連勝者。與事實川非以。故國民對蔣政府側之宣傳。柔抱以隨惑之感。當府側泰語稱。始終死守之廣東已陷落一事則刊證實蔣政府側之宣傳全然失掉佇用矣。斯爲國民一般所持之感情也。因接廣東陷落之報。即而線之將兵等亦頗受深刻之感動矣。則疑於各戰線悉被遊斷之憤僉益加盛。則士氣不萎大之沮喪。雖氣最高當局用蘊千力妙計。結局亦必歸徒勞之一途也。

法印國境

至微妙之途

【巴黎二十三日同盟電】巴黎各紙於二十二日之朝刊。對日本軍佔領廣東。份有大大的報道。並關於日軍包闡漢口的進展。及蔣介石落於長沙之說。均有所論。其主要者如下。貴嘉勸紙之社說。因日本單佔領廣東。英國已大失其面目矣。一方奨國因少許之損失。當不能動也。而關於法國者。以印度支那國境問題。當更至微妙之途也。記克爾紙載稱，事態已如此。則英法除努力少受損失之外。別無似途也。因之則聯默之決貢等。悉爲有害而無益也。英國除ㄅ歐洲及近來離棄外ㄅ他而不可得也。

肺病神藥　肺癆藥草　每盒一元

總售處北海樓對過胡同德茂源藥品部　法界泰康商場內　樓下德茂源支店

LITIGATUM

油膏皮

河北天津地方法院公告

爲公告事據亞歷克賽謝司國狀請發給執管遺產證書略稱民父佐治伊謝司國於民國二十七年八月十二日在本市德美醫院病故生前積蓄之款存於天津花旗銀行結至本年九月十四日止共存國幣二千一百九十八元二角二分民父生前並未留有遺囑該項存款依法應由民母及民弟妹等五人按股繼承分配此外並無其他繼承人茲經民母及民弟妹等委託民一人代向鈞院聲請執管遺產證書俾得提取該項存款以資繼承分配等情前來據此合行公告仰知如有對於此項存款持有異議者限自登報公告之日起十日內來院聲明若逾期無人聲明即准發給執管遺產證書特此公告

中華民國二十七年十月十九日

置房聲明

茲憑中人說合買妥一區一所陳氏方化民名下坐落南門東崔家大橋七氏家七條胡同門牌十一號門面住房共十一間容地一段計地基八分餘該房地如有親族人等干涉及負有債務關係者請與十日內向賣主交涉一切均有賣主負責承担不與買主相干特此聲明

新業主德善堂張
舊業主陳氏　方化民

遺失匯票聲明

茲由哈爾濱功成銀行匯天津該本行照付匯票一張計濱字一二七八三號背振清名下中華國幣八十元正此票遺失除在天津功成銀行聲請掛失領款外合應聲明此票無論落於華洋人手概作廢紙特此聲明

珉生書局啓

遺失匯票聲明

茲由哈爾濱功成銀行匯天津該本行照付匯票一張計濱字一二〇三二號孟傳喜名下中華國幣伍拾伍元正此票遺失除在天津功成銀行聲請掛失款外合應聲明此票無論落於華洋人手概作廢紙特此聲明

慶盛號啓

庫房招租

房三間庫房一所在院一畝餘出租用者請到義界六馬路廿八號北方轉運行接洽可也

氣功治療

神經衰弱，失眠，夢遺，咳嗽，痰喘，肺病，男女腎病，胃病，肝病，吐血，赤白帶下，積藥瘀塊，等症並【施送】婦科妙藥主治婦女一切雜疾及胎前產後經血不調赤白帶下等症，不取分文，但限患病人自取，時間上午十一點至下午兩點寓天津南開楊家花園北仁和果陸號毛劑庭啓

武俠小說　十二金錢鏢　白羽作　定價六角預約四角【郵費一角】月底出版

纏足史料　采菲錄四集　姚靈犀編　定價一元五預約一元二【郵費一角三】下　月底出版

各說小說　當鑪豔乘　夏冰作　定價八角預約六角【郵費一角】十二月中　作版

三書合購減收二元（寄費另加）　天津法租界交通旅館旁

天津書局發行

廣州陷落

津官民歡忭若狂 今日舉行慶祝會

布幕標語傳單已充滿全市　日僑同時舉行慶祝紀念會

【本市特訊】華南政治經濟軍事唯一根據地之廣州市。被友軍攻陷後。此間官民各界聆得捷報。歡忭騰天。冀省公署津市公署。及新民會天津都市指導部暨民衆團體輔治會等。以廣州之失陷。爲盛大慶祝。特定今日（二十五日）下午三時在市署舉行隆重官民聯合慶祝大會。茲誌各情如次。

布幕標語充滿全市

津市中日官民各界決定擴大慶祝後。連日分頭佈置。除全市各商號已一律懸掛五色國旗外。關於各重要街衢布幕之懸掛。彩牌樓之搭。及標語傳單之張貼等。自二十三日起由新民會與輔治會與機關會同派員趕予布置。

設筵備酒舉行慶祝

省市公署與官民聯合慶祝大會。定今日下午三時在河北第二公園市署大禮堂舉行。屆時除由省市長高凌霨。潘毓桂。分作慶祝講演外。並邀友邦柴山特務機關長。桑野部隊長。田代總領事。村野憲兵隊長。臼井民團長等參加致詞。同時省市各機關團體學校亦一律派員參加。會後並設筵備酒相聚共飲。以示歡忭之深意。

【又訊】津市日僑居留民團爲慶祝廣州陷落。決於今日（二十五日）午零時半。在日租界商業學校禮堂內舉行大祝賀式。並於午前十一時。集汽車百餘輛。結隊大遊行。同時燃放烟火助興云。

鐵路局取締 脚行訛索 下月起實行

【本市特訊】天津鐵路管理局以各站脚行對於搬運旅客行李。時常有訛索情事。爲便利旅客起見。特着手改正脚行管理規則。每人發一製妥之號坎一件。上印番號。並搬運行李一件。取費五分之字樣。定於十一月一日起實行。嗣後如再發生脚行訛索旅客情事。准許當事人控告。將該脚夫嚴予懲辦云。

清潔大檢查開始舉行 日租界當局昨同時施行

【本市特訊】市衛生局以時屆深秋。天氣寒煖不定。傷寒感冒等流行症。現又盛行。除與日當局合組秋疫檢委會。施行防疫工作外。並於日前舉辦全市清潔大掃除。於二十二日竣事。該局並爲使市民切實注意公共衛生起見。特於昨（二十四日）起舉行全市清潔大檢查。並悉日租界當局亦於昨同時舉行清潔檢查云。

衣冠禽獸姦拐友妻 劉高氏遭殃連累打官司

【本市特訊】楊柳青人張全有。娶妻王氏。年二十一歲。素甚放蕩。日前張某回籍將其妻王氏寄居於友人楊富貴家中。至昨日張某由籍來津。至法租界教堂後玉順里三十四號楊某家中接妻。已被楊某拐逃。張某一時情急。扭住楊某姘婦之劉高氏。同歸法工部局送法院訊辦。

前靜海縣縣長 袁崇梯瀆職昨解法院

【本市消息】維持會時代津浦綫靜海縣封後亟待撫輯。乃由高凌霨委任袁崇梯任該縣維持會會長。嗣於去歲十一月間。維持會改組縣署。改委袁氏爲該縣縣長。迄本年三月間。袁氏突以瀆職罪被撤。調省查辦。羈押於天津縣公署內。並派員澈查袁任財政實況。爲時兩月。茲已調查清楚。業悉。於昨（二十四日）高省長諭令將該案解往法院訊辦。津縣署奉命後。當派警員押解袁氏送往地檢處。聞定於日內開始偵訊云。

雞飛蛋打 買良女爲娼 誰知竟潛逃

【本市特訊】任保林住謙德莊新德里二十三號。在該處開設娼窰。日前以洋三百六十元。買妓女崔玉蘭。年二十歲。不料於日前該女忽然失蹤。任某於昨日偵得該妓。匿於其兄長家中。乃至劉莊楊家胡同十一號。崔德才之家中。將該妓尋獲。同歸第六區警分署。解送警察局訊辦云。

壺盌齊飛 侯家後一幕武劇 嫖娼吃醋大鬧天利堂

【本市特訊】河北小于莊住有田文忠年二十四歲。王文德年三十歲。戚廷洪。年廿九歲等。昨日往河北侯家後。天[illegible]軒胡同天利堂內。挑識妓女老二。因呼喚過甚。當與游客王振義，倪永清，龐貴文，劉松芳等。發生口角。續竟動武。一時茶壺盌均皆亂擲。幸未傷人。後經該管第三區警分署警士趕至。糾一干人解送警察局訊辦。

遇夫不良 終日非打即罵 兩親家成了訟

【本市特訊】河東郭莊子慧如里十八號。住有張韓氏。生子張澤臣。娶得同街雙義里二十三號住之郝張氏之女郝氏爲妻。不料過門後夫婦不睦。近日來張某對其妻郝氏更加以打罵。該氏無法可忍。乃報知其母。昨日郝張氏率同其大女賈郝氏找向張家理論。一時言語失和。當由郝張氏外出鳴警。同歸第七區帶分署。解送警察局訊辦云。

王啞叭 屢次的行竊 昨日被逮獲

【本市特訊】慣竊王啞叭。住河東地道外。昨日上午在日街旭街福仙池內。竊得毛巾兩條。不料爲該號伙人發覺。鳴出日警捕帶署訊問。略加懲戒後開釋。是日下午該犯又在日界須磨洋行內。竊得毛衣五件。後竟逃去。行至蓬萊街地方。被日警捕查獲。帶署以該犯不改前非。訊明後。解送警察局訊辦云。

本屆倫敦香賓 大獎落津 聚元銀號售出

【倫敦專電】本屆倫敦大香賓津門第大獎一個。號碼（LN 10146）。由天津法界聚元銀號售出。已配名馬。飛利美金准於二十六日上場。聞此馬屢得錦標。成績夙著。此次冠軍實有希望。可獲頭馬。可得英金三萬磅。合國幣八十餘萬元。如無馬位。至少亦得四百三十七磅云。

遺失中央儲蓄會會單啓事

鄙人所執中央儲蓄會第四一三六〇號甲乙戶名黃貞半會會單業經遺失除向該會掛失外特此登報聲明作廢嗣後該會單如再發現概作無效特此登報聲明

儲戶黃貞啓

‖時代服裝專門家‖

信隆洋綢緞莊

九月初四日起慶祝新樓落成正式售貨：

酬謝主顧全部大減價

新穎衣料陳列充足　歡迎各界參觀挑選

專做新裝大衣　手工細交活快：

（店址）天津法租界綠牌電車道中間　電話三局三九四三

天津 **仁昌百貨綫店**

小白樓 第二分店 明日開幕

大減價十五天

敬啓者敝店原在小白樓設有賣貨處惟地勢狹小難容大衆之嘉賓爰於左鄰覓妥寬大店址開設第二分店裝修已竣茲定於國歷十月二十六日（即夏歷九月初四日）開幕恭候各界光臨指導不勝榮幸再敝店賣貨處仍照常營業此後專售粗細磁器洋磁鋼種等器皿及廚房一切用具并此奉聞

總店：東馬路　第一分店：法租界

預防腦冲血 痰絕中風 **益元丹**

百病皆有所因綿病亦有所由非日其來而不防少年命矣案癆綿中風綿症也一日猝發重者剎那氣絕輕者釀成殘疾人皆知其可畏而不預防何故緣以所之病狀甚微人多忽視遂至不可收拾本藥社根據古方繼以經驗知此症預發之時必有下列各種現象如速服益元丹則痰絕中風既可消於無形而身體之健康亦隨之而增益防微杜漸其在斯乎

『預發之症此藥主治有此病而服此藥』（一）血壓高上盛下虛即似暈而非暈（二）頭部倚枕之時間一長即覺有似痛非痛或麻（三）眼睛無精彩上眼皮提起若費力（四）舌本不靈或有時麻或硬（五）牙關有時發緊或不能張合（六）言語蹇澀（七）心中常有不能形容之苦痛（八）坐時頭下垂似睡非睡（九）兩顴筋肉有時抽掣或發紅熱（十）眼角不時麻痹（十一）手足十指有時痛或麻木

『附治之症』（一）夜多小便（二）脚後根痛（三）偶而咳嗽痰鹹（四）夜夢遺精（五）心腎不交夜不寐（六）大便努力而小便先出白精（七）腦力不充足（八）浮腫

每瓶一元六角

婦女聖藥 慈航丹

清涼散（主治）清暑·防疫·避瘟·去頭火·明目·提神醒腦。治暈尤有特效。四時皆宜。

均有寄售　國藥即寄　函購一至六瓶加郵三角

益元製藥社　天津法租界卅一號路仁壽里王朗孫醫寓內台對過

王朗孫大夫 照常應診

華南同胞應一致準備歡迎日本皇軍

有著作權 商標登記 翻印必究

雍正劍俠圖

常杰淼著 蔣軫庭修 劉子清校正 （四七）

老頭子可孜下這個紀手，只是用力往下一擄，張旺站腳不任，賸賸翩停出七八步遠近，隸身跌倒，于斗一看張旺輸了，連忙一個箭步縱將過來，連連說道，老頭兒，來來來，陌們兩人比一比吧，老頭子精神抖撤連連答應道好，你就進招吧，于斗施展自己的能力，當場跟老頭子過招，他的武術到是比張爺顯着切實點兒，怎奈也不是老人家的敵手，動手也就是二十多個照面，被老頓子施了一招引手，于斗連忙一閃身，老人家飛起左足，喘的聲將于斗踢倒，金還花鳳岐一看可了不的了，暗說我的武備雖比他們兩倆人高點兒，要是看這個意思，打算贏人家老頭子也不容易，雖然這麼說，一同來的已個人，那兩個輸丁，單單剩我一個要是不敢出頭，不用說叫人家小看，張旺于斗亦必看不起我，鳳岐想到這裏，這才邁步來到當場，一旬話沒說，發招便打，老頭子一看招到了，只可接架相還，于斗張旺在旁邊觀看，心裏全都盼着鳳岐贏丁，不然的話，三個人怎變出人家醉仙樓的門呢，一面想着，留神觀看，到是人家鳳岐這個功夫高的多，跟老頭子打在一處，雖然看不贏來，一時半時可輪不了，老頭看見鳳岐的功夫，不由得就是一征，心說，憑這個變手武術，絕以不是平常武術家傳出來的，可是那兩個人的武術也不含乎，這個孩兒又比他們高的多丁，今天這個動手，一來無仇，二來無恨，我可已然是這麼大年紀丁，今天我打算贏這個孩兒，平常常的就完的了，再說，這個孩兒的功夫已然够丁這個份兒，如果敎給他的那個主兒來到丁，大概我長眉叟不是他人的敵手，這個事還不如好說好，兩邊省事，我先問問這個孩兒是誰的徒弟，老人家想到這裏，處擺雙手，設了一聲止招，鳳岐隨着把架式一收，問道，動手未分勝負，爲什麼敎我住招呢，老頭子實話實說，叫道鳳岐，我看你這個招，不跟普通武術一樣，我要問問你姓字名誰，你的老師是那一位，金邊花有心不說，人家問到這事丁，只可是實話實說，問我北京城人，姓鳳名岐，別號金邊花，說我大概你不知道，提我的老師，他老人家可算大名鼎鼎，大清國四大名劍排行第一，他老人家姓章，單名一個乾字，號叫化一，天下英雄稱他老人家爲鎮古俠，老人家一聽，暗含着說道，能丁，果然不出我的所料，眞正早劍客的弟子，這才說道，原來你是畫老劍客的門徒，這個你爲什麼不早說呢，我跟老劍家道義相投，別看算不上有交情，也不能說出沒有交情來，那兩個人是誰，鳳岐從中指引道，他叫于斗，外號小崑崙，乃是鎮西方長聲崑崙飄聲要，于成于洞海的弟子、他姓張名旺，別號壤事包，又叫泥題僧，乃是山東省東昌府，二俠客一輸明月照九州，長手白爺侯杰侯敬山的弟子，老頭子聞聽哈哈大笑道，這樣說起來，全都不是外人，三個孩兒問老頭子的名姓，王爺也說出自己的來壓，三個人這才知道，原來也是一位成丁名的老英雄老頭子又問道，[illegible]三[illegible]人，[illegible]是許什麼來了，三個人就是[illegible]手下，

有著作權 商標登記 翻印必究

三俠劍

張杰鑫作 劉子清校正 （九四）

大蓬落了，船雙滴溜溜的打轉，要說跟着設法再把大蓬扯起，可來不及了，勝三爺教小弟兒們，加力划槳，船行如飛，趕到跟鄭成功大船相隔約在一丈五六，勝三爺也眞急了，身形一縱，到了大船上面，同手亮魚鱗紫金刀，叫道，二蟹一宮司你就打了吧，難道說還走的了你們喝，青甲蟹一看可了不的了，老頭子說的這句話並非是盧言，眞要是當場動手贏不了他，大概今天就算走不了啦，想龍向着毛腿蟹說道二弟，勝敗作亡在此一舉，萬不可覷望，亮軍刃隨我動手，說到這裏，二蟹各亮軍刃攔住了勝三爺，當場動手，在勞邊台主一條龍鄭成功，看了看勝英年組難然高邁，刀法高强，二位渠師雖不至於輸招，一時半時可也勝不了，我何不加入戰圍，來個三戰一，任憑他是怎樣的英維，大概他也難以取勝，想到還裏，伸手取自己得意的軍刃，素把亮銀槍，趕將過來，叫邊二位軍師休要驚慌，抓家來也，說到還裏，抖槍直奔三爺，，三爺憑手中短刀一口力敵三人，小弟兒們見賊人羣打羣殿，已然就算是混戰了，莫若咱們各自亮軍刃前去助戰，小弟兒將然要過去，這個功夫由水面上來了兩倆老者，買明用槁將工位老人家接上了小船，這才看明白了，原來是蔣俊，德春老哥兒倆，話不及說，蔣員外手擊雙奪跳上了大船，鄭成功憑手中長槍攔住動手，勝三爺仍是力敵二蟹，大家一看老德春並不過去，別位小弟兒可不好意思閊，買明就不然丁，走到近前叫道，老大爺，德要再過去，可是一位戰一位，無偏無向，不然的話，我三大爺可是力敵二道，功夫長了恐怕難以取勝，老德春徽然一笑，並不答言，只是由背後，將鐵胎弓取在丁手中，由囊中撤箭，箭搭弓紘，看着並這費力，已然拉得如同滿月一般，略微一看，緣的一聲，這雙箭，射過船去，你說老頭子這箭也太准了，眞不枉人絕神箭二字，恰巧射中青甲蟹的後脊背，毛腿蟹一看可了不的了，既然動手之間，有人放冷箭，功夫大丁那一個也脫不了，這才吶喊一聲，敢情這叫暗號，隨着二蟹各自逃入水中，鄭成功一聽二位軍師已然走了，本來蔣員外跟他動手二人就戰丁個平平，倘若是三爺加入，無論如何一條龍也雖以抵擋，鄭成功也明白這個意思，盛刺一槍，墊步撑腰一縱，也跳入水中，蔣後，德春二位是原穿的水衣，看見賊逃走，立劉下水追崖，，勝三爺趕緊換水友也打算下水捉拿，這麼個功夫，由水面上檯起一個水塔來，高有數尺，由遠至近如旋風一般，來到船頭切近水往下一落，露出了一個人來，高聲叫道，勝三伯父，你老人家不必着急了，小任已然將寇首擒獲，三銳留神一看，說話的非是別人，正是水底長眠臥海龍郁庸郁公朝，雙手高高舉着一個人，就是下水脫逃的鄭成功，老頭子着見蔣俊等，過船動手，不由得就是一怔，不知道老人家由打那裏來的，到如今又看見郁公翊在水內捉成功，眞可把老回子給悶壞了，害中代言，九魚在小澎湖，諛傷蔣員外一目，老頭子回到家中，德春得着道個信，眞是怒氣壞胸，這才獨自一個人夠奔台灣，不費吹灰之力，將自己的徒弟拿住了，

內科外科專家 田爾康大夫特設分診所—法界北門路壽德大樓四樓七十三號 時間—每日下午二時半至五時 門診五時後出診 上午九時至十二時仍在本寓 英界大馬路三十二號 電話四〇〇六一號
創製療癮特效藥「療癮烟」 只用平常的吸烟法 根治一切烟癮毒害 每料實售洋四元郵費三角 津市獨家經理法租界北洋廣告公司

華中民國 速來依附新政權下 自軍拆遣廣市三粵民露光明

天津 京萬全堂 精製 丸散膏丹 靈效異常 生熟材料 零整批發
住址 估衣街 一分店日界梨棧 二支店法界泰康商場 三支店英界小白樓

身體虛弱請服 育特靈
總售處東馬路共和大藥房
此藥是最寶貴之補劑。常服身體健。自能返老還童。主治。神經衰弱。頭痛。困倦。缺乏精神。記憶無力。操勞過度。及青年荒亂。以至遺精。滑精。生殖發育不全。中年色傷過度。如神經性萎縮。勃起無力。及一切腎虧精弱等症。服後藥力直達腎部。眞有意想不到之效力。每瓶一元。每打十元
▲代售處 法租界綠牌電車道神功藥房 藍牌電車道中英藥房 外埠代售處張家口春和玉藥莊

除毒最快 津市唯一 戒烟妙品
救苦金丹
是平民化的戒烟藥。他有三十餘年歷史和價值。專能戒除鴉片嗎啡白面嗎啡各種癮病。小瓶一盒大瓶二盒。保您自然戒掉不受痛苦。每盒才賣一元。本藥是華北少有的戒烟妙品。
「保健藥水」是戒烟晚間臨臥服之能增加飲食保精安眠之良
藥每瓶兩元隨藥另有詳細服法
天津法界泰康商場二樓 永德藥房
代售 東馬路[illegible]房 北門外福興公 南門臉德順報房 西北角自來水東鄰 局對過文品商行 張家口春和玉 唐山中西大藥房 濟南三馬路大同志

久春堂 立止白帶丸
無效一准退錢
婦女白帶之病患者十有八九初不在意日久眞陰耗損面容漸漸憔悴身體衰弱懶倦白帶淫濁不斷乃是勞病導錢患者不可輕視此病此丸主治白淫黃水赤白帶下類似魚腦行經腹痛燒冷不眠咳嗽氣悶腰酸腿腫抽筋心跳等症遍治不好請服沈氏立止白帶丸神效不可思議一盒完全保好無效保退原錢小盒一元大盒二元日法兩界久春堂均售大盒拾付此藥服用三付如不見效藥算白吃原錢包退決不食言外埠函購加費三角款匯天津兩號一律郵寄
天津總售處久春堂 法界天祥南場後廿五號路北頭 分店設日租界東藏莊子橋立街 ==濟南西門內將軍街久春堂分銷

久春堂 麝香化血丹
婦科救星
專治婦女經閉不通三五個月不見氣惡血塊面黃肌瘦肚大成形鬼邪病胎胎死腹內不下七癥八瘕乾血癆疾凡屬停經要症只服一付立下重者三付病塊化爲血水保險元氣不傷孕婦忌服每付二元加料四元不服藥者另有外用膏藥坐藥一付保好可負完全責任外埠函購加郵費三角專門包治此症不好分文不取
天津總售處久春堂 法租界設在天祥市場後廿五號路北頭 分店開設日租界東藏莊子橋立街路南 濟南分店西門內將軍街久春堂售

一品膏
主治，身體虛弱，下元虧損，五癆七傷夢遺滑精，腰腿疼痛筋骨麻木，受風受寒，鐵打損傷，半身不遂，存筋杜血，閃腰岔氣，肚子疼積聚痞塊，胃不消化，反胃，吐酸水心口疼咧心等病均能立愈

一品膏
對於未出閣之女子，月經甫來又或怨氣鬱悶月經不調小產滑胎久不受孕貼此膏均能百發百中眞乃經兒之福星也定價每貼一元經售處北馬路北海樓對過胡同內德茂源綢莊法租界泰康商場樓下德茂源支店

開灤礦務總局
廣告
煤質提高
重量十足

篩過塊煤	每公噸十四元五角
機車原塊	每公噸十三元五角
二號混煤	每公噸十三元正
特別末煤（如有現貨）	每公噸十三元五角
一號末煤（如有現貨）	每公噸十二元五角
二號末煤	每公噸十二元正

上開價目係在敝局廠內交貨如欲送交每公噸外加腳力六角

天津 利濟慈善獎券
特券每張伍角頭獎兩萬元十月三十一日在中原公司開獎
總號 分經理 聚元 大福來 大運來 萬寶源 裕大 寶豐 惠中 北京正通 源利 興源分號 北京順興 利元 北京源利 泰來 唐山新新公司 濟南利豐

律師張國威代桑春文聲明分單遺失啓事

茲據桑春文君到所聲稱「文於民國八年與兄桑春蔭桑春山分受先父成林公遺與財產時曾書立分單各執並邀請劉星垣徐文潮兩君見證同時文等應分財產即行分受清楚各無異議客歲與桑春合涉訟前天津地方法院因攻防需要將文之分單交案是年七月本市事變法院被災以致該項分單未得領出幸先父所執一份尙在文手以資證明查文應行分受之財產早經過戶管業業蒙法院認定屬實茲聲明前項分單似無重要關係惟法院被災卷證散失恐該失單落於第三者之手致啓爭端茲爲確定既成權利關係杜絕將來糾紛計特委貴律師代行登報聲明遺失等語前來本律師據委前情合代聲明所有桑春文之分單無論落於何人之手概作廢紙此啓
事務所法租界海大道文興里三號電話三〇四四一

置產聲明

茲有于贊庭今將自置浮房一所計二十七間坐落特二區新貨廠馬路門牌四號出讓於忠厚堂王耀亭永遠爲業嗣後如有于方親族人等出頭干涉及一切糾紛等情均與買主無干恐親友不知特此登報聲明
新業主忠厚堂王耀亭啓

山西司法行政 經整頓後各縣已入常軌

【北京同盟消息】山西高等法院業於本月一日成立。該院一切應行整頓事項。亦均佈置就緒。晉省司法行政。從茲遂入於常軌。茲誌其最近發致各縣公署訓令二則如下。（一）爲令遵事。本院已於十月一日正式成立。開始辦公。受理訴訟。業經令知在案。查該縣嗣後關於司法各案。凡應由本院處辦理者。應卽依法呈送以憑核辦。除分令外。合函令仰該縣遵照。此令。（二）爲令遵事。查人民凡向司法機關呈遞書狀者。應卽依法購用狀紙。又凡應納訴訟各費用者。均應依法貼用司法印紙。此爲司法狀紙規則及司法印紙規則所明令。合亟令仰該縣迅備欵來院請領民刑狀紙。及司法印紙。以備人民呈遞書狀時購用。倘嗣後如發現各案有未購狀紙及未貼用印紙等情者。本院卽行依法辦理。不稍寬貸。除分令外並仰遵照。切切此令。

徐州民氣激昂 再次舉行倒蔣大會

【北京同盟消息】當廣州已下。漢口將陷。諸捷報。紛至沓來。轟動吾人耳鼓之秋。而徐州民衆，乘時崛起。從事倒蔣運動矣。蓋蔣政權。雖欲強延最後殘喘。其奈大勢已去。新中國之黎明。亦漸擴大實現。中國民衆莫不欣欣然表示充分喜色於臉上。對於妨害和平大逆不道之蔣介石。爭須加以打倒擊浪。自高唱入靈。自九月初則強有力之實踐運動。最星細火。益成爆原巨犠。潔反全國。徐州民衆。威

以乘茲千載難逢之良機。宜急起直追。發揮民衆力量。激底潰滅蔣政權。遂於昨（二十一日）日開盛大第二次倒蔣民衆大會。比第一次大會更呈盛況。到會民衆多至一萬三千餘人。以寬做着名之城隍廟空場。幾無立鍾之地。會衆均手翻王色旗。天高氣爽。皓皓秋場。極呈壯觀。該廟前以迷信關係。會被蔣介石戰禁徐民參詣。而令則依日軍龐濟當國。徐民斯幾重新聯仰神做。永求庇佑。且得在該地集會。打倒僞偶像之蔣介石。令黨共不拙首。。定到午後二時。有徐州四區民衆學校。反蔣青年會及反蔣婦女會會長等。作熱烈之倒蔣演說。可決倒蔣宜言。通電「議。堂堂表示當對於打倒共產最及蔣介石加以其後一聲。民衆頗運起」。會衆。呈激昂之慝氣答高唱反蔣歌以頭之。尋移入街響游行示戰。影彌極大。徐州巳。滿倒蔣空氣云。

濟南促蔣下野 舉行講演競賽會

【同盟社濟南通信】濟南市反共委員會。積極推進反蔣工作、以期蔣早下野。藉促進東亞和平。茲爲堅定青年思想。激發反蔣決心。並發揮救國儐言偉論。特決定舉行反蔣論文。並青年講演競賽會。報名參加者頗爲躍躍。經審查結果。錄取正取十五名。備取五名。於二十日熱烈舉行云。

魯省各縣 均恢復農會

【同盟社濟南通信】北京臨時政府實業部爲復興農村。推進農業。日前特分函各省市公署。調查農會情形。希分行各道轉飭縣查報等情。尋省公署准此。當經分飭各道。轉令所各縣遵照辦報。嗣據魯南道署轉報滄縣。益都。博興。長山。昌樂五縣農會現在情形，而魯北道尹公署及魯東道尹公署。亦分別呈報所屬平原。濟陽。禹城。及卽墨。高密。謬縣等縣農會情形。成稱。自民國二十四年泰令停止活動後。職員星散：工作停頓。迄今均未恢復等情。省署黨此。除已指令魯北。務東。魯南各道。韓飭所屬。於可能範圖內。早日組成。具報備轉外。二十日特將本省各縣農令最近情形。函違實業部查照云。

京包運輸暢 沿線民食無虞

【同盟社張家口通信】京包路綫之貨運事業。過去因遭受黨政府時代鐵。當局之推。淺。及弊端業生。雖有負責運輸之名。而毫無實賈可言。故時常發生運輸困難。而使糧物價格高漲。自去藏京包總歸滿繼負實經理後。對於兩民之運輸事業。莫不力謀安全迅速。是故沿線商民對之均表信仰。而樂興之交易。年來貨運益形暢達。且其他各地之糧食均能隨之運輸而趨活躍。沿線居民食糧問題。因運輸之便利。及糧價之隱定。此後決無困難。

興和電話網 月底一律修竣

【同盟社厚和通信】興和縣公署爲便利交通。傳遞消息迅速起見。特派專員向北京天津選購電話材料多種。現已運到縣署。由該縣電話處趙主任。督飭工匠分頭裝設電話新機各處警察署。各分征所。及主要鄉鎮公所。均行安設一具。限月底一律裝修完竣。從此行政既可賴以進展。治安亦當益趨鞏固云。

郵局長易人 公安分局長記功

【臨檢通訊】本縣中華郵局長何永芳，奉令調升天津管理局服勞，還缺去津局秘書陳實卿接充．何氏現正辦理交代，依交待完畢，郎可赴津履新云【又訊】本縣第五分局長譚天逸落任以來，克盡厥職、維護治安不遺餘力、前因各縣匪警頻傳，而該管轄地海陽鎮接近撫寧縣境，終因該局長防樂嚴秘，匪未得逞經縣署記請道公署准予傳令嘉獎，並記大功一次，至鎮商民人等排獻贈譚局長銀盾一座（文日鬮鎮蒙麻）及銀瓶一對，以表謝忱云。

漢口陷落迫眉睫 濟南各界開會籌備慶祝儀式

【同盟社濟南通信】濟南各界及一般民衆。鑑於最近日軍進展之神速。與全國民衆反蔣空氣之熱烈。足可證明漢口之陷落。已迫在眉睫。而蔣政權之消滅。亦爲期不遠。且近年來全國民衆。巳受盡蔣政權之蹂躪。一且漢口陷落。人民咸得避生。故對漢口陷落。應蹤大慶祝藉以表示中日親善之眞誠。共享東亞和平之幸福。刻擬於漢口陷落後。在本市舉行擴大慶祝漢口陷落市民大會。同時並舉辦各種遊藝。以助盛況。惟茲事體大。亟須預爲籌備。以便屆期舉行。市署爲本市民衆之領導機關。對此慶祝大會。應爲主辦者頃市署巳於二十一日下午三時。召集各界代表在市署開首次預備會議。討論應行籌備各事宜。並聞參加預備會者。計有新民會。省署宣傳室。省警局。市農會。坊聯會。市教育局。市社會局各機關團體代表云。

癬疥 上靈膏 癧瘡

原名靈寶膏

深入腠裏 殺菌吸毒 去濕止癢 鎮痛化腐

天津惠民藥房

于公案

有著作權 商標登記 翻印必究

顧楊俊述 劉子清校正

（九七）

遂詳細的把晚上的經過邪了一遍，賀二爺等一聽說計千沒死，賈是格外的喜歡，遂問飛霞道，你們看準了，是阮泰呀，飛霞不好答話，小霞忙笑道，是，決不會錯，他們一會兒就來了，我們約定是在這兒見面，伍爺道，既然如此；你們不必在這兒等着了，先同着這位陸姑娘回去吧，我們等計千他們來了，再一同同去，英男點頭這，很好，遂勞着飛霞等圍擁着素秋去了，伍爺道，咱們還先進樹林吧，皋雄點頭，便又躲在樹林裏，功夫不大，就見有五個黑影兒，如飛跑來，滅青的眼快，遂叫道，二叔，他們來了，第二個走的就是計千，賀二爺聽了甚喜；遂忙迎過去，計千一見皋雄都到了，心中甚喜，遂忙向前相見，把自己遇險得脫的經過，簡單的說了說，然後給陸建與大家介紹，賀二爺等少不得要向他道謝，陸建謙逃幾句，給大家都行過譴，伍爺道，令妹隨同舍妹，到敝山去了，陸義士也請到敝山一敘吧，陸建道，老前輩不必客氣，小任還要回去，改日再去拜訪，也，又向計千笑道，大哥，小妹的事，全拜託你了，我要回去啦，計千聽了，忙一把挽住他道，不行，你不能回去，我已經跟令叔對面了，他知道我沒死，一定要追問你，豈不要吃虧嗎，陸建一聽，問了問彼時的情形，遂拖頭道，不要緊，你既然是裝鬼，他一時之閭，不致明白，我自有話回他，可是將來要得着你沒死的信，他可就要根究了，到那時，我少不得也要離開這裏，計千道，既這樣何必再回去冒險呢，與其將來，不如現在就走，倒覺乾孕，陸建道，你不知道，我還有許多事要辦，適才逃得慌硃，忘了把舍妹的了聲帶來了，舍妹對他，是，剋不能離開的，我必須迴去，設法把他茲到清元山去，我才放心，也免得他在這山裏生出枝節，究竟是後患：還是設法把他救出來對，楊志一旁答道，對了，那倆了鑒，實在是姑娘的勝情，我認爲仙離不闊他，那末你就請回殺法吧，我們在清元山等你，如果你一人力量不及，我們再設法接他來：誅建點頭道，可以可以，叫晚我一定設法把他送去，帕明天見吧，說着，遂向衆人拱手告別，轉身如飛而去，賀二爺點頭讀嘆，想不到陸頂芳覓有這未一位好任少，這給他不少的悔過機會，將來他眞要能悔過役藏，一定要設法維護，

樹德號緊要聲明

本號自開幕迄今從未有向人借貸及爲人應聲作保等情事倘有上項事件發生卽是私人暗自行爲本號概不負責恐未週知特此登報鄭重聲明

北門外竹竿巷樹德號海味店啓

遺失匯票聲明

茲由哈爾濱功成銀行匯天津該本行照付匯票二張計濱字八九九三號八九九四號均趙紀名下中華國幣各一百元正此票遺失除在天津功成銀行聲請掛失領欵外合應聲明此票無論落於華洋人手概作廢紙特此聲明

雙聚成料器廠啓

黃鳳山緊要聲明

鄙人前承程正山君委託將座落西頭小西關屠獸場後永遠里全部房產變價拆賣曾經興訟在案茲經友朱桂林張書齋等訟合仍許照前約辦理由倪得財馮金城留買衡經中人吳錫三轉售於李友鈞承購拆除該房全部建築物茲因程明遠君自賣出該房之後欠未露面以致對於拆除工作頗多滯礙茲已說妥故現由買方將價欵存交日界祥豐銀號一面鄙人函知程君提取並由買方依照契約僱工拆除該房以清手續外茲爲避免各方誤會起見特此登報聲明

黃鳳山謹啓

外用 固腎 廣嗣藥露

本品藥質通神強而不覇奧妙無比用治遺精早洩腎虧陽萎難於孕育等症外療少許保證成功春宵一刻値千金可非虛語奏效迅速更爲用者意想不到之神奇美洲瑞芬氏特製美政府化驗合格特准實價發售每瓶大洋二元

天津代售處法租界四號路北洋廣告公司藥品部

便宜車好機會

麥司德適時牌及其他牌兩用電自行車一匹二五馬力——二匹二五馬力每輛價目由$250.00起碼

售出之車 永遠保修 歡迎參觀試用

永利公司

天津法租界二號路八十三號 電話四〇二八七號

深縣 同益興銀號 通匯地址

深縣 安平 東鹿 冀縣 暨各集鎮均能通匯

天津寓法租界三十一號路信義里十七號電話三局二八〇一

北京寓打磨廠德泰店電話南分局〇二一三

深縣 天昌厚匯兌莊

通匯地點深縣東鹿安平冀縣衡水縣各集均能通匯

寓英界二號路四宜里聚義銀號內電話三局三六八九號

北門裏只家胡同天昌隆代收

東鹿 深縣 冀縣 衡水 南宮 棗強

全縣境之各莊鎮各鄉村均能匯到且一律送交匯水特別低廉收欵迅速方便寓北馬路龍亭西箭道集祥公司內

駐津大通匯兌莊啓

衡水 天德匯兌莊

信用準確•手續敏捷•匯水低廉•匯期迅速•請至河北大街石橋南路東

德成厚 顏料 線貨莊

電話六局一四七七

新天津報

社會貢獻

（要目）
一 慈善事業
二 醫藥問答
三 文食待助
四 職業介紹
五 文學討論
六 人事質疑

孚昌貿易公司

徵聘編繡女技師

精擅此項技術的婦女們 請速詳明學歷投函應徵

茲據河東貿易公司單君來函云，茲有本市河東某婦女編繡職業班，近以各處委託編繡用品甚夥，致原有技師，不敷分配，現為使於增進出品效率故，公開徵求對於此項技術擅長之人員，但以女性為宜，與凡具有相當經驗，成績高尚，品行端正，能予全且工作者，均可應徵，應徵時，請即書具本人學歷、及以往服務處所，所需薪酬等，函示本市河東義租界河岸路二號孚昌貿易公司單君，合則函約面洽，否則恕不作覆，此致新天津報社會貢獻版

【希張按】編繡一門，在一般舊家庭裏佔着主要優越的地位，換言之也可以說是一般婦女們唯一的高尚良好作業，故此十門有九戶的婦女們，全精於此項工藝，現本市河東單君，徵求會這種手工業的女技師，自然登高一呼，萬山響應，一般精通擅長此項技術的婦女們，請速詳明履歷通函應徵，而且時間上尚可以自由便利，這樣，也可以妨礙不了妳們料理家計，如能早期響日的担任，收入必較高尚，而且還可能使你的生活謀到獨立呢！

徵求女皇郵票

逕啟者，敝友湯君，現擬徵求各國女皇郵票多種，以廣收集，凡願以各國女皇郵票（不論新舊）割愛見讓者，請將該項郵票，函寄本市英租界十九號路九十六號孔賜安先生收轉，當以現金或特種作酬，

敝人張孔希啟

△雲心問：鄙人得鼠瘡，年有餘，經醫治，總未收效，今知貴報宇大夫，有問必答，請醫治有何妙法，祈指示。[illegible]成藥，以[illegible]效為妥，北[illegible]

宇大夫答：[illegible]鼠瘡[illegible]一症，綿不已，痛苦，可用東馬路東安[illegible]

），頗為有效，二瓶可愈，外用藥，每瓶收號費一角。

△震宇大夫：友人之母，年過五旬，今忽於患痢疾後，白帶過多，請賜良方，俾便調治，是為至感，並飭价與答件一併送來切切，

王希張拜托

本刊醫藥顧問 楊震宇大夫

精理內外婦兒各科疑難疾患。擅長肺胃病，及一切臨床危症診斷准確。負責保愈。檢察病理依重新法。採用國藥根本治療。上午門診。下午出診。急症隨時。暫寓河北三馬路三藥里十號

△惠均兄鑒：弟在河北交邑里六號，祈示知通訊地址，是盼，

弟湣芬啟

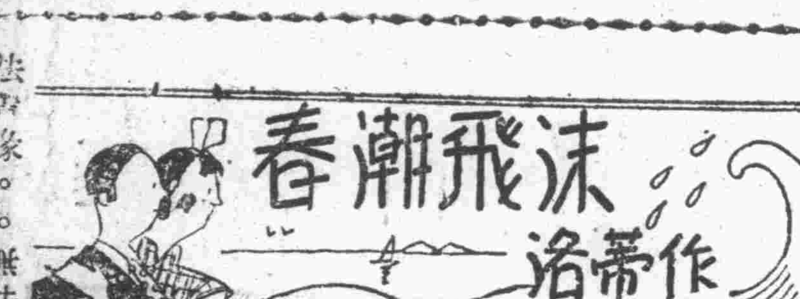

【三三】

法潛家。。無法分辯。己迫秘密父全部告人。。竟闡成莫辯辯到的僅長是理曲詞窮。緣據出靜筠見他而色由中而柴袖伸拳。似有用武之勢。對於這種欺人欺天的混賬辦法。絕對沒有商量的餘地。加之我們上有老母。應該聽他老人家的主裁。這種無理的事情。別說是你一個人的主張。就是母親出的主義。我也可以據理分辯。抵死不從。你是一個直率粗豪的人。何嘗知這世情的陰險。你上了人家的大當。猶不知道覺悟。反拿着害你的人。當作了愛你的人。等到你人亡家敗。害人者目的已達。你再後悔。那就晚了。陳繼原是個不善辭令心粗氣暴的人。自從靜筠進門以來。老是和顏悅色低聲下氣的說話。今天突然聲色俱厲。句句話全帶着申斥教訓的口吻。令自己無霞珊方面詞限期巳迫。自己抱定非靜筠不娶的決心局。一來是惱羞成怒。二了武力解決的最終辦法。而青血白。眼立眉。挽。知道他是粗暴一流的人

市場對過復慶和錢號，及日租界盧莊子電車站德盛和米莊代施之（寄攤散

化堅袋

不必服藥針灸 腹中積塊自消 概無代售 謹防假冒

此藥袋專治男女老幼腹中一切氣塊血塊食塊寒塊痰塊積聚小兒大肚痞婦女血瘀疼痛難忍等症無不立見奇效▲價目輕劑四元中劑六元重劑八元▲另有詳細仿單函索即寄外埠函購加郵費三角

考取第二期第一名醫士王子萬 寓天津河北黃緯路東首第三門電話北局一二號

國術 少林七十二藝練法 珍聞

是書係少林寺秘傳方丈掌意編纂成書集少林宗派各種功夫如點穴卸骨擒拿飛行輕身竄縱跳躍夜眼泅水鐵布衫金鐘罩鐵砂掌硃砂掌大力重手內功外功等凡八十餘種文長卅萬言插圖八十餘幅印刷精美材料豐富每部實價售一元外埠郵費加一角郵票通用 天津北馬路考工廠同成公內五洲寶告社發行部

租界樓房分租

今有義租界樓房數間單間房招租 如欲租者請於上午八時至下午七時至義界大馬路十一號門房找秦君者代為領看

棗強恒和益

本號專辦，棗強，大營，吉利，流常，恩察，卷鎮，王均，蘸張，冀縣，吳家呂村，恩縣，關沙村，南午村，南宮，衡水，巨鹿鎮，武強，德州，桑園，鄭家口，吳橋等處匯兌

京分號寓楊梅竹斜街蘊和店內 津分號寓河北大街南口路西啟源里內

津津印刷有限公司

▶承印各種◀

書籍，報紙，刊物，宣傳品等一切印刷物品，字體清晰，排列美術，價目低廉，交件迅速。

天津義租界大馬路新天津大樓津津印刷公司啟 電話四局五九七

一品膏

一品膏主治哮嗽勞傷肚子疼腰疼筋骨痲木遺精不思飲食月經不調胎產等病每貼一元不折不扣亦無大小貼初一十五亦不減價專售處北海樓對過胡同德茂源法界泰康商場德茂源

注意今天優厚貴重贈品

硃砂印泥

特別加贈八寶 一盒計重四兩

●今天大贈送派拉蒙筆尖二個墨水二瓶

派拉蒙金筆係一九三八年本廠最新發明，[illegible]成功出品，暢銷於全國各地，銷路之廣，一日千里，[illegible]美，一致公認[illegible]代筆界最高[illegible]

派拉蒙之一種

派拉蒙甲種

●今天大贈送派拉蒙筆尖一個墨水三瓶

派拉蒙[illegible]金筆[illegible]新的技巧新的天才以解決[illegible]根據科學方法發明[illegible]其運用靈活書寫流利之[illegible]已有悠久之歷史早已信孚中外有口皆碑[illegible]可以同日而語也

構造方面 [illegible]吸水器[illegible]而有力[illegible]14K金[illegible]用不乾[illegible]

式樣方面 [illegible]

特種贈品優待券

甲種原價十元 憑券特價每枝 祇收三元

乙種原價七元 憑券每枝特價 祇收二元

今日憑本報購筆一枝不論甲種或乙種一律特別奉送 新式派拉蒙14K金筆尖二個 派拉蒙標準黑水二瓶

茲為優待新天津報讀者今日憑報贈甲種派拉蒙金筆一枝 立即加贈八寶硃砂印泥一盒

北京前門外東珠市口聚隆店內 美利時分行獨家發行

天津法租界[illegible] 美利時總行獨家發行

北京西單堂子胡同永大飯店內進 立單保用 條理免費 美利時支行 開幕

德盛洋行

由今日起舉行秋季

大減價

●宗旨綢緞呢絨全部一律出清●

●種種貨品花色新奇與他不同●

長毛絨 每碼由五元八角起碼

超等英國長毛絨 每碼十二元八角

做成男女長毛絨大衣 每件二十八元

做成超等男女長毛絨大衣每件五十元

各種男女大衣種類繁多堆集如山 請早駕臨購選

英租界海大道花園對過電話三〇三四四號

科學眼鏡 免費配光 新型鏡架

樣式齊備 國產水晶 茶晶墨晶

鏡外套鏡 太陽眼鏡 定價低廉

餘昌眼鏡行

總行：法租界國民飯店對過．分行：天津東北城角官銀號

經濟商情

足金 市況趨回萎

【本市特訊】本市足金現貨交易．昨日市況轉趨回萎．買方氣勢亦屢堅強．市氣則呈回落．午前開盤爲一百九十二元二．最末市爲一百八十六元五結束．郎告收盤．

△海外銀市▽

【倫敦電】大條銀收盤．近遠期五落，〇六二五

近期一九，六八七五

遠期一九，五〇

【蒙特雨電】銀市收盤．各期均升五分．

十月四二，二五

十二月四一，二五

【孟買電】銀市收盤．近遠期均落二安那

近期五一，〇三

遠期五一，〇五

△美國匯市▽

【紐約電】匯英升，五六二五．匯滬日二市未更．匯德落一分．匯法落．一二五．

倫敦	四，七六〇〇	便士
日本	二七，七八	日元
上海	一五，九五	便士
巴黎	二六，三七五	佛郎
柏林	四〇，〇六	馬克

△英國匯市▽

【倫敦電】匯美落，六二分．匯德日滬三市未更．匯法落廿生丁．

紐約	四，七五七五	美元
日本	一四，〇〇	便士
上海	八，五〇	便士
巴黎	一七八．六八	佛郎
柏林	一一，八九	馬克

麵粉平穩

昨（二十四）日本市麵粉平穩．共銷二萬六千五百袋．日粉綠牛地球五元一五．紅牛地球四元九．綠寶船五元二二．綠三麥四元九八．綠飛龍四元九七．綠火車五元三二．綠金雞四元九六．綠竹字四元八二．綠寶石四元八．綠玉蘭四元九六．綠飛鶴四元二五．綠一葉四元八五．紅馬頭四元八五．紅金鷄四元八一．紅幸字四元八

三．紅扇子三元七五．津粉綠桃五元三，綠蝠五元二．三吉四元八．紅斗四元八五．綠鶴鹿五元三．紅桃五元一．白桃五元．紅蝠五元．紅鶴鹿五元一．藍鶴鹿五元．藍蝠四元九．四柿四元六五．百子四元九五．絨皮四元三．申粉綠兵船四元七九．綠砲車四元八四．綠麥根四元八一．紅藍漁翁四元六．綠英雄四元四．紅財神四元三四．紅麥根四元二五．黃車四元二五．阜豐白袋三

雜糧 市活躍

津雜糧市場．昨交易市況更趨活躍．市氣殊露佳象．客帮國戶俱乘機活動．銷路以吉豆最多．玉米元豆次之．紅糧麥子亦有去路．茲餘市況如左．西北集安泊頭小吉豆一千五百有十一元至十一元七．桑園中吉豆九百十石．十三元三．十三元五．故城大吉豆一千石．十四元．十四元三四．濟南小毛豆二百六十七包．十元八．

棉紗 市續昂

昨日棉紗交易．微呈稀聞．市氣則續昂．玉田帮買二十支十全紗五包．三一五元．三一六元．三十二支十全紗五包．三六五元．十七支十全紗十包．三〇五元五．香河帮買十七支八馬紗三一二元五．三一三元．北京帮買六支財神紗二七三元．十支三鼎紗二八八元．三十二支八馬紗三六二元

元五二．澳粉〃打五元二．天官五元二三．洋樓五元一八．鐘樓五元二一．花鳥五元一七．洋字五元二．【天津裕記號河壩行市報告】

布疋 市平穩

昨日布疋市場．於沉寂之中微露動態、但行市依然平穩．整包大五福市價每疋開價十二元三角五．零疋則售十二元五．世樂鳥市布每疋十二元七．彩球市布每疋十一元六角五．莫于山碧綢每碼四角．一二〇碧綢每碼四角二．一二〇蘇紡每碼三角六分五．

御河花小米二百五十石．十二元二．十二元二五．白糧五十包．九元三四．九元四．河壩紅糧二千二百〇五包．（磅稱帶皮）八元五．白麥二百七十包．（磅稱帶皮）九元六．

呢絨 市冷靜

本市呢絨．日本來源雖不湧暢．然售貨底仍頗豐厚．銷路仍以京津門市賣銷爲對像．客帮既之動態．國戶更以冷靜．故市場人備穩定．價格始終半俏．茲將行市列後．七〇〇嗶嘰每碼二元七八．一〇〇嗶嘰每碼三元一二．一五〇〇嗶嘰每碼三元五六．

二〇〇〇嗶嘰每碼四元上下．八五〇〇禮服呢每碼六元上下．一二〇〇禮服呢每碼七元上下．線禮服每碼一元八九．女大衣呢每碼五元八九．五元二三．四元五六．三元七八．西服料每碼七元六七．五元七八．燈心呢每碼六元上下．巧克丁每碼六元一二．五元七八．五元一二．馬褲呢每碼六元二三．五元八九．派力司每碼四元上下．三元四五．三元一二．

包．九元八．洋江四五，敏黨三十五包．十一元四十五包．碎米六十包．六五．八元二五．

股票行市

中國	五一〇元
交通	五〇〇元
金城	四八〇元
鹽業	六九〇元
大陸	五六〇元
開灤	一九〇元
濱地	一八〇元
久大	
永利	
中興	七〇〇元
啟新	五八〇元
啟債	八八〇元
濟水	一〇二元
同力	一〇〇元
美債	三七〇元
法電	九二〇元
德興	九五〇元
先農	九二〇元
大沽	八二〇元
耀華	一〇四元

貨幣行市

東萊	一一〇元
京濟	四八〇元
京東	一〇〇元
江南	三七五元
南洋	三〇〇元
中實	一〇〇元
中原	二〇〇元
英美	一三〇元
業興	四〇〇元
美金	四四四
俄金	四五〇
英金	四三八
法金	三三五

日金	〇三八
義金	三三五
俄金	四一五
關金	
津足金	一八六五
英磅票	二六五
美票	五八〇
香港票	一六〇
菲賓票	二二〇
坎大票	四六〇
台灣票	八五〇
新波票	二三五
銅元票	四六〇

（裕大銀號報告）電話三局四三八八　四三八七

鷄卵 市續漲

津鷄卵市價幾呈變化無定．然大價不外升多疲少：近時居秋末、以鷄卵生產力日減少．而各蛋廠．依然有〃家．仍在開工．故鷄卵呈供不應求之勢．行市較前復見增高．昨日每元可購二十四五枚．聞北河貨依然稀少．市間客售者則多係四鄉及冀東貨云

大米 市平萎

津大米市交易．昨續呈冷淡．市氣依然平萎．全日僅安三百餘包．計西貢二十包．十一元

新海縣二羊莊雜貨莊魁盛永尋∨劉福齡　年十六歲（乳名小六）山舊曆八月十四日走出來津．如有知其下落者．請送到日界橋立街四合義果子舖．必有重謝．決不食言

天津氣象報告

【民國廿七年十月廿四日上午六時】

氣壓	七六二，七三公厘
氣壓傾向	低降後升高
較三小時前	升〇，三七公厘
氣溫	攝氏表一一，四度
昨日最高氣溫	攝氏表二〇，二度
本日最低氣溫	攝氏表一〇，五度
風向	北北西
風速	每秒一，六公尺
相對濕度	百分之九〇
絕對濕度	九，一六公厘
能見度	二
雲狀	層積雲
雲向	未明
雲速	未明
雲量	三
天氣	曇有露
過去天氣狀況	陰有露
昨日日照時數	七，六八小時

出兌 接兌 鋪底聲明

佟采之在河東錦衣街橋河沿開設至興源傢俱廠今因營業不佳情願將該鋪底及一切傢俱等物出兌於李殿元干履該號名下另設會元號傢俱所有至興源欠內欠外以及其他事項統由佟采之自己負責不與新業主相干至於至興源水印圖章等自登報日起完全無效

至興源佟采之　會元號李殿元　同啓

失票聲明

啓者鄙人由本埠天和銀行立票匯來天津天和興照付匯票共一張號碼四八八號共計大洋十五元整此票一津不慎惧遺途中茲托除記號作保後現時天與掛失照數取出此票倘由發天無論中外人等拾得概作廢紙恐未週知特此登報聲明

聲明人劉永昌啓

要想買賣現足金

請您打電話問問

34387

34388

零條整平手續便當

天津　大裕　銀號

總店日租界旭街大馬路

支店法租界二十四號路

介紹部

（每日更換）

收買恒源紗廠股票

收買啓新七厘債票

收買金城銀行股票

出讓濟安自來水股票

出讓開灤煤礦股票

出讓中國銀行股票

獨創一格　繼續努力　本店經理[illegible]創皮鞋底內加松膠彈．實爲發明在先．人人讚知處處歡迎

本店出品四大特色

▲皮底：美國樹牌花旗西洋天福紋皮　▲式樣：壓倒歐西　▲皮面：

▲定價：超過一切低廉紀錄

▲本店出品只銷天津東馬路唐山市街

天津新中國鞋店啓

總店東馬路　支店唐山市

天津法租界　電話二四〇六四號　北京王府井　前外觀音寺

慎昌鐘表眼鏡公司

西姆老牌

新到西姆老牌名表

各界仕媛們台鑒凡是揀選表的人欲求十全十美的表大概除「西姆」老牌莫屬現在敝公司係該牌華北總經理新貨繁多歡迎參觀

西姆老牌

CYMA

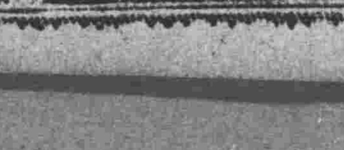

中原公司鞋部

貨品特色

樣式—趨時美觀

質料—高貴耐用

價錢—低廉薄利

歡迎參觀

總店：日界旭街　分店：法界二十七號路

遺失委任

鄙人去年津變因在旭街郵局留守以致將郵政總局頒發之郵務員委任遺失除呈補外此後該委無論落於華洋人手統作廢紙特此聲明

溫久尊謹啓

武俠小說　大宋八義

（九六）

顧桐俊著　劉子清校正　版權所有　禁止翻印

，想着，便來至窗前細聽，却聽這呼聲是在西廂房裏，心中這才明白，哦，方才我是聽錯了，以爲在東廂房啦，其實人是在西廂房啦，那如何找的到，想着，便轉身出來，趕一出昂門，再聽呼聲，又沒有了，苗爺又是一怔，忙來至窗前廳，毫無聲息，門也鎖着了，苗爺一生氣，照樣把門擲開，進去打着了火摺兒照着，還是沒人，苗爺心想，哈哈，這可眞是開玩笑，又一想，成啊，這別是鬧鬼吧，他們紹商店東這種事可不新鮮，可是別管你是鬼是他，姓苗的不怕呀，心裏想着，口中不由念叨出來，嘿，我說你是鬼是仙，咱別鬧玄處行嗎，你要吓嚇去吓嚇那尋常人去，我們行俠作義洶不怕這個，別鬧啦，再鬧我可就對不住你了，說着轉身進來，把門關好，隨走進上房屋裏，進兩間往床上一坐，就聽過呼禍又打上了，並且聲音比頭裏同還大，苗爺一想，不用問，這回一定又跑東廂房去來，那有這末大功夫跟他搗亂

拾緊趁倒落兵刃背在背後，拾拔完了，拾拾路聘，登登聽，沒有細惊汾地方，個想後竄支開，飛身縱出來，提氣上房，閣出三與占吧大徑奔處男府來，趕離圍鼻府不還別莊裏一自，莊場上衙自燈光因爲時間尚早，不能進莊，遂爾着府往北樹，走了不遠，以有一片樹林，便走林樹進來，想心找個地方欲欲，留神一看，見有一棵大樹，足有蚜閻粗，在樹底下放着一塊石頭，正好坐下休息，好像是有人給預備好似的，遂即坐下，聽了聽莊裏才交二鼓，因想，還有一個更次哩，我何不養養精神，想着身向吵上一倚，二目一閉，心神才一定神，耳邊文聽得身背後呼聲如雷，驚得苗爺不禁跳起來道，不好，這個呼嚼跟了我來了，說着，忙轉到樹後着，不見有人，左右看，也無人跡，拾頭往樹上看，也看不見什麼：心裏眞是萬分納悶，你說還具什麼，難道眞是鬼嗎，你說要是人，決沒有這末快的身法，我聽這呼聲就在樹後，轉過來看就不見人了，莫非他入地了嗎，人地也沒日這末快呀，異要是人的話，除非他有隱身法，想着，因証了半天，隨轉身又來到樹前，往石頭上一坐，管他是麼呢，他若再鬧，我連理他也不理了，不怕累就叫他打去，如此想着，等了半天，這呼聲却不打了，苗爺也不敢養息，耗到三鼓，也不見動靜，遂挺身站起，

體育·教育

萬國運動會預賽
第一日比賽成績頗佳
今日續賽後卽可竣事　午後四時半仍在民園

津市萬國乙組田徑賽秋季業餘運動會本屆計有新學中學。法漢學校，及法國公學等三單位參加，賽員共計六十七人，將於本月二十九日（星期六）下午二時（舊），假英租界民園運動後，舉行錦標賽，其預賽期於昨日（二十四日）下午五時在民園場參行，各參加選手於四時半即到場，於五時始行起賽，計舉行高級決賽三項，初高級預賽兩項，成續頭佳，拔河及初級棒球，擲球兩項，因時間己屆六時．天氣晦暗，無法進行，遂決賽於今日午後準四時半，仍在民園場連同第二日之預賽項目，一舉行，今日決賽計三項，茲將昨日成續及今日秩序，分誌於後

昨日成績

△高級百公尺預賽

第一組（一）托爾塞弗（法），（二）劉若瑟（漢），（三）李民（漢）十一秒六。

第二組（一）梁仲（新），（二）蘇布爾（法），（三）密森（法）十二秒二。

△初級百公尺預賽

第一組（一）夏波爾（法），（二）孟晉明（新），（三）：十二秒八。

第二組（一）錢國璋（漢），（二）張維貴（漢），（三）于敬芳（新），十二秒二。

△高級八百公尺決賽

（一）韓寶璋（漢），（二）薩布爾（法），（三）耆挪帯（法）二分十四秒

△高級跳遠決賽

（一）孟廣昌（漢），（二）段承玉（新），（三）李民（漢），五公尺九八（十九尺七七）

△高級擲鐵餅決賽

（一）萠瑞莖（法），（二）李鑫奎（新），（三）姚景泉；二十五公尺〇二（八十二尺十寸）

今日序秩

一，高級（二）百公尺……預賽

二，初級二百公尺……決賽

三，初級桙擲遠……預賽

四，初級跳遠……決賽

五，高級百十八尺低欄……預賽

六，高級跳高……決賽

七，拔河……新學……法公學

津足籃及越野籌委會　改明日舉行

津市體育協會主辦之足籃球公開賽越野賽跑等項運動。將於下月中旬舉行。籌備委員。業經聘妥王文華。杜科。傅競如。劉海賽等。原定於今日（星期二）下午三時在市公署體協會舉行籌委成立會。並討論一切。飼今日市公署於同時舉行慶祝會、故將籌委會改於明日（二十六日）仍於原時間在體場舉行。屆時通過章則草案等項事宜。

立正乒乓賽　成績甚佳　下週繼續舉行

【本市特訊】轟傳多日立正學園學辦之公開乒乓球比賽會，於津市體育米渴望下，昨已正式開幕，今探得當畔會場情行如下，星期日上午十點振鈴開會，會場設於立正學園室內運動場，場內設備非常壯觀，乒乓球台爲綠色，配以萬國旗幟，懸掛滿室，優勝娛品繡列場上，觀者目爲之眩，來賓席，記者席，均告人滿，參加比賽人員更形擁擠，本會主席致詞後，爲立正學園校長內田泰秀先午講演，繼之神谷先牛奏樂，全體唱歌　董事田丸，柳橋，岩村，韓行理諸先牛皆到場助興，並特試津市敎育界聞人張淑文女士剪綵，比賽秩序先個人繼參加者四五十人，後閑體組參加者有自隊，正隊，聯隊，立隊，下下，路隊笻。裁判員、尋逊員，亦皆乒乓[illegible]老手。當時會場之盛況，參加者之踴躍，堪稱打彼平津乒乓界空前未有之紀錄，聞此後將每週舉行一次，兩月後方能閉幕云。（宏）

天津法租界馬家口

大綸

十月十四日起

關店大拍賣

二十餘萬成本之　綢緞　呢絨　皮貨　布疋

不顧血本　限期出清　底貨充足　挑選無盡

添置服裝　幸勿猶豫

緊要聲明

啓者茲因敝號遺失匯票壹只第二五五號烟台裕順慶記出與永義祥匯票一件六十元正天津恒樂棧照付侯後無論落於華洋人之手閱作廢紙特此登報通知

德發成啓

劉繡章遺失定期存單啓事

鄙人存在天津中國銀行定期存款國幣伍千元取有第二八三六一號存單收執該存單因路途不愼業已遺失除照章向該行掛失並聲請另發新存單外該原存單嗣後無論在何處發現概行作廢無效特此聲明

北京中央廣播電台

十月二十五日（星期二）廣播節目

時間	節目
八，四〇	新民體操
九，〇〇	新聞重述
九，二〇	商情行市
九，三〇	新民講壇　武器與武德（一）
一一，五九	報時（由東京轉播）
一二，〇〇	唱片：一。歌曲　一。新民之歌。二。新民會歌。三。新民會會旗歌。二。京劇　一。西施。姜妙香　二。拾黃金。張春山　三。御碑亭。梅蘭芳
一二，三〇	家庭常識　秋季裏怎様來進兒童健康
一二，四五	商情行市
一三．〇〇	評書　五女七貞（第二百九十五段）袁傑英。
一四，〇〇	宋天義謀刺賀天霸
一四，一五	新聞與政府公報
一五，〇〇	一。快書　游泥河　二。南板馬頭調。白蛇訴功
一八．三〇	體育常識　靑島體育的過去和現在
一八，五〇	兒童時間。一。唱歌。二。故事。三。唱歌。
一九，〇〇	兒童新聞。
一九，三〇	日語講座。（第二百十九講）
一九，五〇	講演。
一九，五五	行政工作報告
二〇，〇〇	職業介紹
二一，〇〇	一。單弦・續黃粱，二。相聲・戲迷知縣　南胡獨奏　一。妝台秋思。二。醉翁撈月。三。白頭吟。四。娛樂昇平。五。神州氣象。
二一，二九	報時
二一，三〇	新聞與政府公報
二二，〇〇	商情行市
二二，一〇	預報節目
二二，一五	英語新聞
二二，三〇	京劇・由慶樂戲院中繼・一。打鼓罵曹。王文源。蔣少奎。二、荊釵記。荀慧生。金仲仁。朱斌仙。陳喜星。何佩華。

最新火車時刻表（十月一日起實行）

注意：表內時間均係市用舊時刻

由天津開往北京

開	到
天津開（奉京特快車）上午六點三十五分	北京到上午九點十五分
天津開（釜京二三等車）上午七點五十分	北京到上午十一點十分
天津開（奉京快車）上午八點四十二分	北京到上午十一點五十五分
天津開（奉京特快車）下午十二點二十分	北京到下午三點〇五分
天津開（奉京二三等車）下午三點〇五分	北京到下午六點二十分
天津開（濟京通車）下午五點〇五分	北京到下午九點十分
天津開（釜京特快車）下午八點三十五分	北京到下午十點五十五分

由北京開來天津

開	到
北京開（京釜特快車）上午五點二十五分	天津到上午七點四十五分
北京開（京濟通車）上午六點五十分	天津到上午十點十五分
北京開（京奉二三等車）上午九點二十五分	天津到下午十二點四十一分
北京開（京奉特快車）下午十二點四十分	天津到下午三點二十分
北京開（京津快車）下午四點十分	天津到下午七點十五分
北京開（京奉特快車）下午六點五十分	天津到下午九點三十五分
北京開（京奉二三等車）下午七點二十五分	天津到下午十點四十分

由天津開往塘沽山海關奉天釜山

開	到
天津開（津榆二三等車）上午五點四十分	山海關到下午十二點三十七分
天津開（京釜特快車）上午七點五十五分	釜山到下午九點十分
天津開（輕油車）上午十點五十分	塘沽到正午十二點
天津開（京奉二三等車）下午十二點五十五分	奉天到上午十點十分
天津開（京奉特快車）下午三點三十五分	奉天到上午五點五十五分
天津開（京奉特快車）下午九點五十分	奉天到上午十一點三十三分
天津開（京奉二三等車）下午十點五十五分	奉天到下午三點五十五分

由塘沽山海關奉天釜山開來天津

開	到
奉天開（奉京特快車）下午四點三十五分	天津到上午六點二十分
奉天開（奉京二三等車）下午十一點二十五分	天津到上午七點二十一分
奉天開（奉京二三等車）下午七點二十五分	天津到下午十二點十分
塘沽開（輕油車）下午四點	天津到下午二點五十分
釜山開（釜京特快車）上午七點十五分	天津到下午五點十分
山海關開（榆津二三等車）下午四點十分	天津到下午八點二十五分
	天津到下午十點四十五分

由天津開往濟南

開	到
天津開（二三等車）上午七點	濟南到下午四點四十分
天津開（津濟快車）上午十點三十五分	濟南到下午八點〇五分

由濟南開來天津

開	到
濟南開（濟京快車）上午七點五十五分	天津到下午五點三十五分
濟南開（二三等車）上午十一點	天津到下午九點〇五分

輪船進口出口期

船名	航線	進口	出口
湖南	烟台威海衞上海	十月廿一日	十月廿三日
順天	烟台威海衞青島上海	十月廿五日	十月廿七日
盛京	烟台威海衞青島香港	十月廿八日	十月三十日
海口	烟台威海衞青島香港	十月廿八日	十月三十日
岳州	烟台上海	十一月一日	十一月三日
日陞	烟台上海	十月廿一日	十月廿四日
澤生	烟台威海衞青島香港	十月廿三日	十月廿六日
龍平丸	大連	十月二十日	十月廿二日
北京丸	大連	十月廿二日	十月廿三日
濟通丸	大連	十月廿三日	十月廿四日
遼通丸	大連	十月廿四日	十月廿五日

天津社址　法租界梨棧　法租界八號路　英租界黃家花園

電話　三〇六六六　三〇九一五　三三三二一

中國旅行社報告

五女七貞（一〇二）

（劉子津改[illegible]）

有著作權　周評　鑽作

商標登記　翻印必究

賭訛人情，致使變先生身入獄牢，現在本爵已然派人，向李皇親致意，如果敎變騰甲官復原職、是萬事皆休，不然非得禀明聖上，那時你可不要後悔，老王爺一說出這個諸來，士傑遂道，這個李皇親竟敢作這種大胆的事，雖道他就不怕王法了嗎，老王爺道，蠱他們不敢不從，本爵必要把變先生救出來．你下去吧，士傑謝過了老王爺，遂卽退下來，這時士傑已竟打好主意了，把刑部尚書府的住處，打聽明白了，到了晚間，到刑部倘書府中寄東留刀，這個意思，是教他不要貪賄屈寃好人，這一來那位刑部倘書金情全成不敢作傷天售理的事了，敢情金請至眞受了李四的賄賂，要把變先牛鬆在獄中，可是倘書金大人自從把變騰甲押在獄要，也是思前想後，拿不定主意，眞要是這未[illegible]了，可算作了傷天害理的事了，若是不這未辦，不但這個官做不了，而並且還許與我身上不利，這一天正在思想的時侯，差人報說不知何人，在府中寄東留刀，金倘書一聽出了這様事情，更不敢作這同事了，可是怎魯回殺李皇親呢，者是點辦，那位羅王爺更惹不起了，他也知道是假俾聖旨，一追問這件事，連那李皇親也吃不任勁了，眞要是一闊起來，雖然有皇親的勢力，跟別人使遠可以，跟羅王爺使，那如何能行呢，幸暫是有朝中一班大臣們，出頭給羅李兩下了解了，暗含着把他老人家放出來了，羅王爺仍令官復原行，這時他老人家是萬分的灰心，不願再做官了，遂向老王爺請求回家，爺農讀書，不敢再圖功名貪負，老王爺也不便再說，遂卽收拾一切準備回籍，仙老人家，猶一切傷心的事，還沒到四川就得了病了，誰想一病不起，到了瓜州沒有半年，就粉故了，再說這位邱老太太得着這個信息，因憂悶致病，遂也相及而亡，只劉了義秋夫人，在家苦度光陰，邱士傑是行俠作義的人，那能總在家呢，母親也沒銷了，妹妹跟外甥還得照管，於是遂令他母子搬在北京城居住，還位夫人遂依了兄官、就搬到京城來了，此時變義士已竟十二歲了，什變事也都懂的了，變夫人是知書識字的人，自然是敎他念書寫字，可是藝義士的男父邱士傑，也不斷的指點他武術，他竟一學就會，變義士的母親很不喜歡他學武，總想數兒子進功求名，於是變義士對老母說起父緑的事情來了，念了多少年書，趕到功名成就，那想到沒容自己施展所長，覓死在功名上，要不是做官，決不至出那意想不到的大禍，變夫人聽了，心裏晴喜道，小小年紀，有這種跗數實在難得，心中雖然晴喜，表面上不能縱容，遂說道，你雖是願意學武，文也不能不學，你還是好好念書，不然我告訴你男父，不敎你武功了，藝義士不遠母命，仍然好好念書，到了十四歲已進了學，稟夫人總算也沒自數訓兒子，但是藝義士雖然進學早，可是功名無分，自己無論是怎處用功，總不能得中，於是變士義決意棄文習武，遂跟男父練智武功，這一來藝義士是深合自己的天性，心想進場求取功名，不過是弓刀石馬步騎，憑自己這身武藝，求取功名易如反拿，又一想自己義的道個像貌，貫在是討不了主考官的再歡，

華納巴斯達現身說法 怎樣獲得明星的寶座

……立道……

華納巴斯達，向以風流英勇，表演穩練見長，自從有聲片盛行之後，他至今足足紅了十多年。從今年新春間會經公映過他和華萊士比雷合演的「血洗奴舟記」一片後，還大半年都沒看到他的新作了。「為民先鋒」和「流浪富豪」係他最近完成的新片，將在滬映過，想最近的將來當能和津市影迷相見。

他是影都內老牌明星中之一，他演過的影片差不多有四十多部。他沒有其他的老明星架子，不肯和舉動生疏的新星拍戲的惡習。他是最喜歡和新星合作的，說白了，就是樂意提拔有希望的新人才。現在紅星梅娜蘿，還有世界小情人沙麗澄波，都是和他初次拍戲，合作後而成名的。

最近在「為民先鋒」新片中又提拔了一位新女星，叫做愛琳蕙倫，於是許多希望踏入影壇的影迷們，不約而同的從各方寫信來領教他，請他指示他們一條成功的明路，以便享名於影壇，這位熱心提攜後生的華納巴斯達，很高興的把幾條怎樣能達到電影明星寶座的最要緊秘訣，用鉛字印成很醒目的單張回信，由郵局分別轉到靜候着佳音的影迷。信內寫着：

「最要緊的事情，就是演戲的藝術，一半靠着天才，一半靠着認真用功，假使支持着天才，而不苦幹，到老也不會成功的一。

「要聽導演的話。當導演把劇情和表情向你不厭其詳的解釋的時候，千萬別着急，耐着性來靜聽；一定對自己有很大的益處的」。

「音樂對於影員前途很有幫助的，對普樂是門外漢的人，是要快點去學習的」。

「不要理想影員工作是怎樣的舒適，實際上是比世界上任何職業都要苦的多。」

此在東方懷有嘗試銀燈生活的影迷們，對華納巴斯達所說的話感覺怎樣！

新進女星艾羅蕙蓮與福斯紅星西莎羅密歐在攝影場中

世界第一卡通主角 米凱鼠成功經過（二）

平哉

叫起來不大順口，因此他又起一個又簡短又響亮的名字「米凱」就是現在受人歡迎的米凱鼠卡通畫片的主角。

在世界上第一套卡通畫片演時，是在一九〇六年，離狄思耐製造卡通畫片時，已經二十年了。起初美國盛行的卡通畫片是——『COLOND!——HEEZALIAR』，後來是一伊索寓言故事」怪貓，弗立克貓，等片盛行，其中尤以弗立克貓最受歡迎，他打倒「他的勁敵怪貓，掘卡通畫片的牛耳。一件事業自從發現到成功，其中必有一段奮鬥史，狄思耐當然不能例外，最初狄思耐在沒有用米凱鼠作卡通畫片主角以前，會經製作過八十多部卡通片，結果是不受觀衆歡迎。後來用米凱鼠作片中主角，製作兩部卡通片，一部叫做「船主」，一部叫作「瘋狂」。公演結果，依舊不受歡迎。

狄思耐雖然經過多次失敗，但他並不灰心，他於一九二八年起始製作以米凱鼠作主角的有聲卡通畫片，於是年九月製作完畢，狄思耐帶着這部片到紐約，與各影院接洽，經過許多次磋商，才能使他的心血結晶在一家小影院放映，竟轟動紐約，在這小影院演過之後，轉到世界最大的影院洛克柴上映，結果也是賣起滿座來，受觀衆的喝采，說他比「弗立克貓」有趣味，成功，在紐約的兒童腦子裏被米凱鼠的形象佔據了。依着優勝劣敗的公埋，米凱鼠打倒了弗立克貓，狄思耐氏替蘇立凡（弗立克卡畫片作者）坐了卡通畫片之王的寶座了。

明星們的一切

勃卜彭斯—常與大嘴女郎合作的笑將勃卜彭斯，像在「大學艷乘」「熱帶的假日」。那種滑稽樣，眞能夠使我們捧腹大笑的，他的私生活呢？也是一個好鬥笑的人，他「嗜好，就是引人笑他，使每個人都愉快。

再度與弗瑞阿斯泰合作的舞后晶姬蘿潔絲，在她每日〃運動上，最喜歡打網球，技術的確是很不錯，她最近會得過荷萊塢「影城影星網球比賽冠軍。同時歌后麥唐娜也和晶姬蘿潔絲具有同樣的嗜好。

你知道嗎？

納爾遜（桃花恨男主角），除一天拍片時間外，剩餘的功夫全下在飼養狗的身上了，他也喜歡種花，由其是奇花異草，他更不怕幸苦，用着整日的功夫，去整理他們。不信，要到他家中去准能使鼻子充滿着花的香氣，與狗的吠（昆）

銀海潮

▲自「泰山情侶」成名後，一度息影壇之瑪琳奧蘇麗文，近來又呈有活躍起來，都是和諸名小生合作的如與羅勃泰合演的「風流大學生」還有羅勃泰勒 羅勃揚，弗蘭却通的「三伴侶」及最新作仍是與羅勃泰勒合演的「羣諸怒吼」共表演天才，風恣不減當年現聞她與羅勃泰勒是銀幕一對新情侶云。

▼瓊柏郎黛是同傑姆斯凱奈一年進好萊塢的合演的片子是『PENNY ARCAOE』

▼瓊克羅馥自與如意郎佛蘭却通離異後態度頗爲浪漫，終日涉足於跳舞場中，酒量大增，同人對之莫不驚奇。（尼）

「得意時」金吉羅吉絲
小飛來伯合演雷電華出品

法租界泰康商場
小梨園
今天早晚准演
隆子大王喬秀清（早）河北尋兄（晚）關王廟
金嗓歌王小綵舞（早）紅梅閣（晚）草船借箭
梨花鼓王鹿巧齡 早晚准演拿手節目
朱學貞 小蘑菇 焦秀蘭
于瑞鳳 小綵雯 張素芬 劉鳳霞 花影蓮 常旭久 小英麗
周菊娥 喬璽樓 大老黑 小綵雲

昇平
陳鳳娥 評戲女皇愛蓮君 愛三俠 王月芳 李哈哈
馬雲 袁慶順 筱銀鳳 筱玉鳳 筱彩鳳 張振鴻 傅伯俠
蓮幼君 蓮少君 高仲武 董瑞海 趙雙奎 馬幼臣 蓮小君 蓮再君
早演奇巧姻緣 晚演牢獄產子

回力球
今晚七時半起賽

第一盤至第八盤單打賽	第九盤至第十七盤單打
1. 拉爾雷	1. 安謀俠
2. 杜拉地	2. 歐那格
3. 卡爾備	3. 依巴拉
4. 沙平英	4. 齊棣法
5. 小古禮地	5. 歐里薩
6. [illegible]	6. 杜樂仙

夜總會 今晚七時半上座 名樂隊 奧爾斯丁伴奏名曲
義商運動場

天津社交舞蹈研究所
徵求男女學員會員
天祥市場四樓

忠告姊妹同胞 婦女暗病不育速服
天壽堂藥行
姑嫂丸
男子腎部虛弱請服
海狗腰健腎丸

經售天津法界泰康商場二樓宏茂行。北平前外大街路東永興長。唐山新立街中西大藥房，山海關會友印書館。塘沽普安堂大運西崗九一番地德記繼棧藥房順德大昇西石家莊新天津報分社。滄州大仁堂。濟南小緯路大仁堂。張家口中華藥房。秦皇島會友書局。
北方總經理天津小站大東西藥公司
姑嫂丸每瓶洋一元 海狗腰健腎丸每瓶一元五角

贈授 無泥松花造法
較舊法有下列優點，（一）製期縮短六倍（二）製本減低三成（三）無泥包皮是以運費節省（四）施以香料味道得能隨心（五）飾以裝璜銷路自必廣大（六）剝食便利故最受人歡迎。欲學請附郵票五分函天津旭街本立藥房即復

●時令漸寒 驚人貢獻●
自十月十日起全部各貨大減價三星期
華茂女子服裝商行●
典型秋裝外衣 花色質料精美絕倫 專人設計剪裁獨到
冬季皮毛外衣 獨家創製科學硝染 皮板柔軟不畏潮濕
北京：東城米市大街青年會北
天津：英界海大道女青年會南

歷史悠久 獎券大王 四遠馳名
聚元銀號
總號 天津法租界綠牌電車道　分號 天津英租界廣東路東口
倫敦急電
驚人消息
（本號出售）倫敦香賓（LN10146）
已配名馬飛美上頭 利金場馬有望
三萬金鎊有望 預祝頭馬禧誌 馬位賽畢宣佈
又中英商香賓頭馬一二三九七號得五千八百六 五角特券廿一日開
再中英商香賓二馬第三〇三七號得主速來取洋 兩角正券十號開獎
代客買賣現足金
收售：英美金票 各國金鎊
買賣：各省雜鈔 各紀念幣
電話 3.4238 3.2360 3.2361 3.3507 分號 3.0539 3.1642
（外埠函購加一角三分）

遊苑

小翠花行將作新郎
夏歷九月初六日慶續鸞膠

鶴琴

花旦小翠花，於今春喪偶，得友好介紹，說妥老生賈大元之妹爲室，日前放定，卽由且兄于永利爲之料理一切，佈置新房，翠花亦以鸞膠再續，雖有各園約聘，亦不出演，連日積極籌備婚禮，聞婚期已定爲夏歷九月初六日舉行婚禮，而翠花亦因婚期在邇，益形忙碌，據聞決定婚後出演新大戲院云。

國泰戲院革新盛典

—羽光—

法界綠牌電車道國泰戲院籌備多日之改組，刻已完全就緒，由本市志同公司擔任繪刷設計，油刷工程已畢，定本月廿七日爲該院之革新紀念，於是日上演華納名片保羅莫尼主演之傑作「虎口餘生」，爲一部偵探驚險鉅片，票價減低，並發售一元六張之優待票冊，如購票冊及樓上票位者，均贈送由美國原裝之美麗影星照片一大張，以誌紀念。該院經此次之革新，門內外均裝霓虹燈，五彩煌耀，下之須間飛燕彩雲，直如結婚禮堂，大有甜蜜意味，從茲氣象一新，誠津市影戲院中未有之盛典，今後該院營業亦必可由是大振大興也！

特訊

（京訊）前傳李盛藻與管事人王愼之發生齟齬，不再合作，今又聞二人感情如昔，儋班中事務，暫不管理云。

傳將作新娘之坤伶李桂雲近照

談皮黃之腔調

鏡秋

戲劇之中，表演各種腔調，蓋形容各種戲劇之情緒也，故劇情之「喜」「怒」「哀」「樂」，無不賴乎腔調，而宜達之，不惟悠揚悅耳，動人聽聞，且應抑揚頓挫，合乎劇情；若差之毫釐，謬之千里，雖其動聽，亦不足取也。夫二黃之腔、大概爲「慷慨悲歌」之劇，若「凄涼沉鬱」，則爲反二黃之腔，至西皮之腔，多半「悠揚抒韻」，反西皮之腔，則爲「哀悲沉痛」，固爲「皮黃」與「西皮」其腔調之不同，分析若斯，而西皮二黃之運用，千變萬化，至無窮盡，祗在伶人之行於如何耳。故悲劇，唱「西皮」者，而喜劇亦有唱「二黃」者，並非指定二黃爲悲，西皮爲樂，但運用腔調，能將喜怒哀樂，分表出來，適合劇情，斯爲上乘，卽如「打漁殺家」之蕭恩「昨夜晚」一段，「賣馬」秦瓊之「小主東」段，可謂凄涼憤慨，令人悲感！但都是「西皮」而不爲「二黃」，由此可見「西皮」「二黃」之運用，概可想見一斑矣。至「反二黃」之腔，尤爲凄凉，演唱最難，故其抑揚跌宕，由高回低，從低轉高，非研究有素，殊難得矣。

京訊

△墜子歌姬董桂芝，已應北京電台之請，每日播音。

△北京將由慈善機關發起大規模義務戲，地點新新，日期下月初旬、演期爲男女名伶與三大科班分期表演。

△坤伶孟小冬，確定下月初旬在余叔岩宅行拜師禮。

津訊

△坤伶新艷琴，新排之「斟玉釧」，定於月之二十九日夜場公演云。

連環套

子威

『連環套』一劇，在舞台上的流行，給觀衆很深的印像，同時得着周郎極度的加譽，認爲它確是國劇中最値得推許的一齣好戲呢！

『連環套』，本事涉及兩公案書，「彭公案，施公案」——叙述當年三河縣知縣彭朋，爲惡霸武文華陷害，義俠黃三太指鏢借銀，搭救忠良，鏢到無不響應，詎料聲傳竇爾墩耳中，是時賽某橫行山東河南一帶，欲以三太英雄創名，鏢到賽某不但資金拒付，反而出口不遜，遂約定李家店比武較量，三太甩頭一只勝賓、後賓某心懷不平，夜入御營，盜御馬，臨行之時，留下書信一封，上寫『若出盜馬人，飛鏢三太盡知情』，遺禍三太，梁九公大怒，招來三太之子天霸，限期尋找馬匹——斯時三太業已去世——同時計全，叫改商護鏢之計，見賜天霸，得入連環套，言多語失，天震爾墩情傷，約定明日山下比武，當日夜晚朱光祖偷取天霸腰牌寶刀，暗入連環套探索竇某行跡，適偵竇某飲酒大醉，光祖以藥迷賓、盜去獲手雙鉤，名天霸刀挿作桌案一旁，藉孝日墩懼伯天霸，次日賓某醒來大惊，山下命面，羞慚萬分，自願赴官認罪，從此天霸爾墩和好，全劇告終。

「連環套」全劇可分「行圍」，「射獵」，「坐寨」，「盜馬」，「議事」，「拜山」，「盜鉤」，「認罪」八折，然而近日伶人多刪去「認罪」一折，只以演至盜鉤爲止，殊爲美中不足！「連環套」，名淨侯喜瑞演之最佳，稱得起是「獨步學圓」，「唯我獨尊」了！雖嗓沙音，而念白確實掛味有勁，身段邊式，合步漂亮，總較少山火候得多，記者會聆侯伶斯劇，由始至終，前妙非筆能喻，惟以「將酒宴擺全在，分金聽上：：：」一段，工韻味醇厚，絕倫無比，「盜馬」情節，描盡得越發逼眞，高於少山之處，在於天霸拜山，大頭目被擒回，東帖送上，問到探馬「此人有多大年紀」？「三十上下」，「唉！後生之輩，教也進來」之際，將帖向後一打，自大驕傲之氣，眉間畢露，少山則爲不然，像將東帖遞交檢場，鬆懈非常，似覺欠佳，雖少山「本錢充足」，雄渾非常，終不能與喜瑞孏美，故戲場中多喻「連環套」爲侯派名劇！

出演上光明戲院之坤伶張淑嫻「拾玉鐲」戲照

菊苑油興

—黨生—

津門乃雜技薈萃之地，毋論南腔北調，只要少具成績，抑或色絕，卽能大紅大紫，西河調本鄙俚不堪，頗俗刺耳之詞，原無登大雅之堂可能．然自馬增芬來津露演以後，一躍而爲歌場不可缺少之活，誠可謂『西河調』紅運當頭了—，近小梨園，以馬增芬出走，渺無音訊，敦友赴京禮聘西河鼓皇焦秀蘭以抵該場．焦以情不可却，業於日前搭車載譽返津，代馬出演，按焦本焦金池（大金牙）之長女，與焦秀雲，小金牙同爲姊妹兄弟，所歌西河，純係正宗，絕不若增芬浪漫風騷之表演也。

羣英

今天日夜公映

今天換演

韓蘭根

主演

飛來福

羣部戲名登票
英各書花禮台演

大舞台

王芝浴　朱小義　高靜軒　張艷芬　陳鴻聲　李仲林　鄭瑤台　陳桂蘭

【今日早場】

西遊記七本

【今日晚場】

西遊記第十三本

中國大戲院

現已售票　對號入座

戲曲學校

全體三百餘人一齊登台公演

今日（星期二）早場

高平關　雅觀樓　公硯緣

全本潯陽樓

今日（星期二）夜場

目蓮救母　探陰山　陽平關　賀后罵殿

頭二本宏碧緣

賣藝巧定　桃花塢　金蘭計

明日（星期三）早場

探皇陵　太白醉寫　戰渭南

全部梅玉配

庭梅赴試　進香還愿

明日（星期三）夜場

草橋關　夜戰馬超　御碑亭

三四本宏碧緣

拿猴　四望亭　比武　龍壇鎖

北洋

法租界馬家樓

童芷苓　李桂雲　劉又萱　金玉鈴

小雙玉　田韵舫

臨別紀念最後一天

【今天早場】

全部紅鬃烈馬

童芷苓

【今天晚場】

全部海棠紅

李桂雲

票價一角起碼　先期售票　對號入座

法租界發現平民化電影院

票價平民化　選片嚴格化　設備美術化　招待和平化

注意

佳片預告

虎口餘生　丹鳳朝陽
伏象神童　無影魔鬼
鑄情　飛燕迎春
桃李花開　孤星淚
齊格菲　蒙面飛盜

民族遺恨　戰地笙歌

是？影院的大革新

國泰電影院

今天最末三場　時間三點　五點半　九點二十分

華納影片公司歌舞巨片

韃靼舞大明星　衆香國男主角

羅勃凱蘭　合演　李廸克斯

舞后情史

明天油刷牆壁停演一天

後天換演　虎口餘生

注意票價　隨票贈送明星像片

北洋戲院

筱蓮芬　王金城　宋玉茹　陳豔濤　素文女士

十月二十六日日場
取洛陽　烏龍院　大桑淮帶　園會陪情　春秋配

十月二十六日夜場
鬧江州　玉堂春　坐宮　別家　探母　哭堂

十月二十七日日場
青風寨　御碑亭　女忠孝　大蝴蝶盃

十月二十七日夜場
丁甲山　十三妹　三世修
全本八郎探母（帶團圓）

十月二十八日日場
狀元譜　女起解　青風亭　拜壽　算糧

十月二十八日夜場
賣馬　宇宙鋒　三娘教子　美人計　回荊州

十一月十九日日場
下河東　罵殿　鍘美案　汾河灣

十月二十九日夜場
奪小沛　南天門　玉堂春　大拾　萬金

樓上包廂五元二角五分，前排四角，後排二角五分，樓下特座一元，前排六角，後排四角（茶資在內）

上光明

市三不管大街

張淑嫻　鄭立恆　張德發　梁鳴一

馬展雲　趙鴻林　張淑蘭

今天日場

五六本鐵公雞　全本得意緣

今天夜場

新排獨有佳劇二本

乾坤鬥法

天寶

今天日夜兩場

米高梅公司百萬金元攝製滑稽片

明月照三星

馬克斯

（三兄弟合作）

明天換演北極大觀

上平安

日夜兩場

藝華公司纏綿悱惻哀情無上特種悲劇

袁美雲　王引

合演

花開花落

如此新片並不加價

天津

日夜三場

米高梅又一新鉅片

華納巴斯達

主演

劫後英雄

加演

胖哈代瘦勞瑞笑片

輪血

丹桂

今天三場貢獻

驚險奇情獸片之王

二集

獅林女傑

二十大本一次演完

加高拾雜陸捧笑
演尚耍克腹片

一律一角　童子半票

大陸

今天公演

滑稽香艷古裝歌舞國產唯一偉大巨片

乞丐千金

片子好　票價賤　設備週　地點宜

一律一角　童子半票

本刊徵稿

（一）雜文小品 （二）詩詞文藝 （三）掌故筆記 （四）世界珍聞 （五）趣話幽默 （六）流線消息 （七）連續漫畫

輓莉暉女士四絕

·希張·

余友莉暉女士。曾肄業於沽上某女師學院。有校花之譽。雙十年華。冰雪聰穎。健談能文。洵吾邑一嶄新姿態之交際花也。本年春間予養痾里門。伊頻函邀予寒暄。予因病容憔悴。羞見故人。覆書期以後談。終未如約以往。詎隔未旬日。而薄命紅顏。竟以玉殞珠碎聞矣。噩耗傳來。彌殷惆悵。偶步陌原。則衰楊青塚。遙遙在望。『只見坟台不見人』。遙對之。益增無限傷感。爰成七絕四首。以識哀惋。聊誌嚮往云爾。

綺齡負笈遊三津。往事傳來幾蹙顰。巾幗偏懷穿硯志。鬚眉我愧女兒身。

黌門早已著才華。斯世名媛信足誇。談笑舌間生妙諦。揮毫腕底落梅花。

驚才絕艷態超然。青注頻邀擘蜀箋。正擬相逢談故舊。詎知清恙正纏綿。

薪憂乍抱事平庸。熟意纏綿殞玉容。冷雨凄風遊陌上。殘花零落草茸茸。

辮子

冰尼

自從頭髮長長了之後，兩條短短的髮辮，就披在我的肩間了，從前我的頭髮還很短的時候，每逢看見別人梳着兩條烏黑的辮子時，怪好看的，我心裏就羨慕得什麼似的，現在我的頭髮是如我所盼望的心願而滿足了，然而也可麻煩了，每天早晨我就得梳牠，頭髮又短又粗，用電燙的印子還很深的一卷卷的卷着，任憑我怎麼樣的梳也梳不光，這眞是所謂美中不足，而使我也無可奈何了，朋友們看見時也都說：「越長越成小孩了，看啊，又梳起小辮子來了！」「多難看啊！快給我剪下去吧」！

嬸娘家的弟弟從北京來了，看見我也說：「快把小辮子剪下去吧，多難看啊，二姐！」我實在捨不得剪下去，已經好容易長了三個月才長得這麼長，剪下去還不容易嗎，不過要再這麼長，又還得三個月的時間，因此我疑惑不定，是剪好？是不剪好？可是她們每逢見到我的時候，老是說太難看了，還不剪下去，許多次都這麼說，我有一點嗔怪他們是太愛管閑事了，剪不剪於你們有什麼相干呢？見面老說，並且另一方面我也感到每天梳頭是太麻煩了，由是我決意剪下辮子，也省得麻煩也省得她們說難看，我是決定的要剪辮子去了。在去理髮館的路上，在許多的過往的行人中，忽然我看見了一個和我一樣的梳着兩個辮子的姑娘，辮梢上她用綢子繫一朶很大的花，怪美麗的，於是我心裏一動，「也有梳辮子的啊！」但心裏好像是湖水一樣有人用石投在湖心一下，湖水便起了老大的波紋，但石子沉下去的時候，立刻湖水便又平靜了，我心裏想：「不管這個那個的剪下去就完了，省得叫她們說」！

許多許多的人羣中我又瞧見了很多的梳着辮子的人，於是我的心情又像秋天的落葉一樣的有點飄然的不定了，當我在理髮館的門前遲疑的徘徊着時，我是剪下去好呢？還是不剪下去好呢？頭髮雖然是我自已的，然而在那時却好像別人的頭髮一樣，使我不能果斷的是剪好還是不剪好？剪吧；好容易留得這麼長，才梳了一個月的辮子就剪下去怪可惜，不剪吧，又麻煩，我躊躇不定的在理髮館門外的圖着各種邊髮剪指甲的樣子的窗前足足站了二十多分鐘，最後終於我想還是剪下去吧，總猶疑不定幹什麼呢，鼓一鼓最後決斷的勇氣，我將拉開了理髮館的門要進去，忽然一位久沒見面的朋友，從我身旁走過來，她笑握着我的手說：「幾個月不見，頭髮長得眞快，梳上辮子了，比短髮倒好看，我看。」像拉緊了的膠皮帶一鬆一樣的我必要剪掉辮子的決心，又被這句話給拉回來了，在秋風清涼的黃昏裏，迎着晚霞躑躅的我，又披着兩條小辮子從上理髮館去的道上，我照樣的又回來。然而沒想再過半年後，這兩條辮子一定將又要恢復成我十一二歲時那條垂在背的大辮子一樣，但是：大辮子那時終於是剪下去了！㊅

連續漫畫 伯郎弟 楊孚舜作

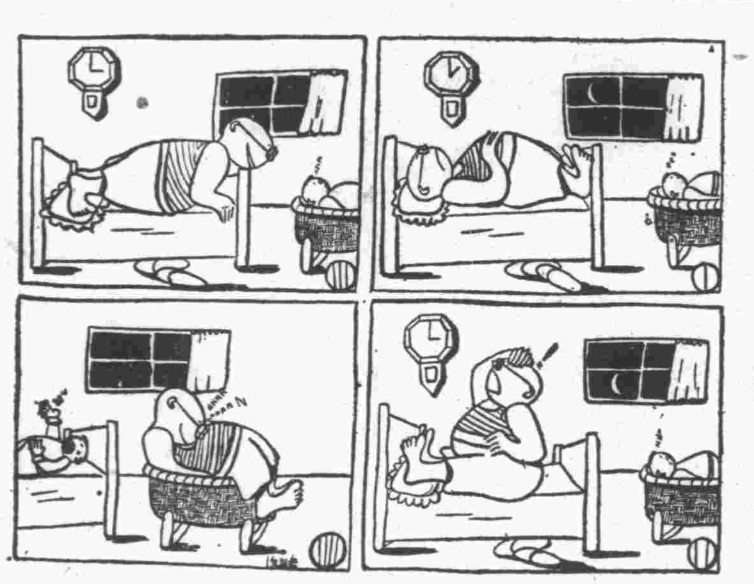

京津印人論（四）

·穆齋·

王篠侯—余看其『埋蛇』二字印。印文奇古，章法亦疏而有致。

唐醉石—余見其二印。完全仿浙派。置之飛鴻堂印譜中。可無愧色。

楊千頃何秋江余雪楊賀孔才錢葆昂馬兆麟此六君所刻之印，余皆得見其一二方，大半皆追蹤吳缶老，各能得其一鱗一爪，中以余雪楊所刻『井上子常』『靈山仙史』二印爲最佳。

王長蓀—王君曾從余學治印。頗能青出於藍，所治印以籀文印爲最佳，仿漢亦有獨到處，近正埋頭苦練，將來不難成家也。

此外若周與〃輩，尚在練習中，不足論矣。㊁

吻的種種

外國人接吻是一種禮節，因爲吻的地方不同，便表示種種的意思，現在把我知道的寫在下面：

尊敬的表示：吻在手上。

友情的表示：吻在額上。

盛意的表示：吻在頰上。

愛的表示：吻在唇上。

懇求的表示：吻在掌上。

希望的表示：吻在腕上或頸上。

恍惚迷離的表示：吻在閉着的眼簾上。㊀（清）

特寫徵稿

關於都市的特寫．關於鄉土的特寫，關於人物的特寫，特寫的文字要輕鬆，要趣味，要給讀者介紹出一個清晰輪廓，自然這一版是歡迎附着照片，或插圖的．

打倒大瓶盛藥水的危險處

治療及預防肺病的內服奇效藥

希望肺病快好者—預防久咳成癆者—根治一切咳嗽痰喘者—請速服藥界首創眞空管裝的

肺康寧藥水

有立杆見影的速効—因爲有罔効退洋的保証

（一）津門首創肺病專家董硯庭醫師經過十五年臨病經驗的有効品、（二）人道計名譽計絕不冒充舶來品以欺病人（三）每盒內附有百餘頁極寶貴的肺臟病症全書一冊閱完此書能有醫療肺病的技術

價目 大號每盒十付【十管】暫售洋五元小號每盒五付【五管】暫售洋二元七角郵加四角

售藥處 暫設天津法租界綠牌電車道中間慈慧肺病診療所內

防僞品 邇來僞貨業已發現購者務要認明慈慧牌爲要

優待 凡剪下此廣告者按九扣計之以示優待

十九集 大宋八義出書 每冊定價國幣四角 外埠函購不加寄費 本報叢書出版股啓

延年益壽 **海狗保腎丸**

專治腎虧體弱氣虛血虧房事過度先天不足後天傷損五勞七傷脾弱胃寒喘嗽失眠精關不固夢遺滑精陽萎不舉甫交即洩發育不全子女艱難凡男子虛勞腎寒婦女白帶血寒久不生育等症奇效如神△倘欲工作服此丸十四粒功能助力健腎任其操勞身體不衰精能遠射種子增人生幸福

無病者常服每晚服七粒而能補腦補血養身體延年益壽增飲食助消化力壯筋骨返老還童百發百靈最經濟最有把握每盒有一百多粒售一元隨有數百言說明書 者請認明濟生藥房出品不誤買一送一

經售處日租界新明大戲院對過福記稻香村法租界梨棧大街森記稻香村綠牌電車道森記稻香村

感謝 **治愈腎虧** 陽萎 遺精 早洩

余幼年無知悞犯手淫以致陽虛腎虧發育不全生殖短小夢遺滑精有年中西醫藥終無效驗經友介紹往法界二十六號路良士里十一號張潤甫大夫診治連服秘方四十天果獲全愈無以爲報特此鳴謝門診每日上午九點至下午四點診金壹元二角 沐恩人陳樹生叩謝

虎標萬金油

不有疾病之苦 焉知良藥之功

牌子老 功效宏 藥力大

爲家居旅行四時必備之聖藥

各中藥舖西藥房廣貨莊百貨店香烟雜貨舖均有代售

新嘉坡虎標永安堂津行 法租界二十六號路九號 電話三四一三三

介紹 **張龔子** 經濟 **淋濁丸**

能於服後三小時見效味甘易服不傷腸胃價目經濟每盒八角上海愛多亞路華成西藥行發行此丸效力神奇不重宣傳只作介紹患者而已△華北總經理天津法租界中西藥房二樓宏濟行△北京前門外大街路東永興長△張垣中西藥房△唐山中西藥房山海關會友書局△濟南[illegible]△博[illegible]普安堂△滄州大仁堂△石家莊新天[illegible]書社

久負盛名 效力最大 **花柳清血搜毒水**

專治男女一切花柳週身患痛血腋不潔等症不及備載每瓶一元五角每打十五元外埠函購外加郵費兩角

屈臣氏分住局 **香港大藥房** 日租界旭街北首 法租界北洋對過 電話三三四四九

韓治安緊要聲明

茲因前委託商秀琮律師代爲售賣旺道莊地一段所有收條及字據均經治安於去年事變時遺失無論落於華洋人手概作廢紙特此聲明

本報招人承辦各地分社

本報行銷各省市縣村鎮。向蒙各界人士所歡迎。有分社四百餘處之多。現未有分社地方。如張家口，綏遠，宣化，西包頭，黃村，廊坊，豐台，軍粮城，琉璃河，高碑店，長辛店，桑園，白溝河，烟台，蘆溝橋，蔡村，徐州，定縣，兗州，泰安，德州，鄭州等處均招人承辦分社。較大商埠。亦能加添分社（比如濟南能限於設立四處分社）推銷新天津日報及新天津所出版叢書各種小說並代辦廣告利益扣頭從豐。乃名利雙收之高尚職業也。有欲承辦者可逕行來函。向本報社營業部商議。一切詳細章程及推銷營業之辦法函索即寄。

雕刻漫談【續】

張泰元

意大利的燦爛，希臘的溫和，埃及的炎熱，印度的濃蔭：亞東的碧空，所以神秘的斯芬獅，永蹲踞雄視在一片廣漠上，斐帝亞的雅典娜的玉立在幽美溫柔的希臘半島，米克郎的摩西，突站在古老的詩意的意大利的羅馬，魯德的馬賽健兒永飛騰在巴黎的凱旋門，舞女的嬌態永微笑，沉默的玉立在印度的石巖上，……這些「雕刻」的名作是支配着自然界的偉大的美，像唱給自然界一支諧和的曲調，潤澤着「自然」的心田。

（五）在人體美上有極大的價值——「造型藝術」裏最主要最高超較要首推「體美」了。所以「人體美」在「藝術」學者的練學過程中是比的最難表現的，在各種「藝術」門類中，能把「人體美」表現得最完備的那，只有「雕刻」了，以為「圖畫」雖有色彩線條，及光線，透視做為佐助，但只能描寫形體的一片面，至於能充分表現全體的惟有「雕刻」了。無論是對象的「美」是在「柔」或是「力」，「雕刻」都能無遺的細膩的表現出來。

「人體美」是受人崇拜的，同時表現「人體美」最有力的希臘的藝術也是我們所崇拜的這完全是由於我們對於他們表現「人體美」的「雕刻」的崇拜。但是只於「人體美」受崇拜，為什麼表現「人體美」的「藝術」會不受崇拜呢？中國古代的「雕刻」在世界上是佔着一個重要的位置的，同時也是中國國有的一種「藝術」，然而現在是日趨淪亡了。而中國「雕刻」在世界上所佔的位置和聲譽也漸次低落，同有藝術的價值日益降低，「雕刻」傑作的出產，也越來越減少，「雕刻」顯成為一種將逝的「病態藝術」。要挽救這種病態，我們只有提倡「雕刻」，使他再生！（六）（完）

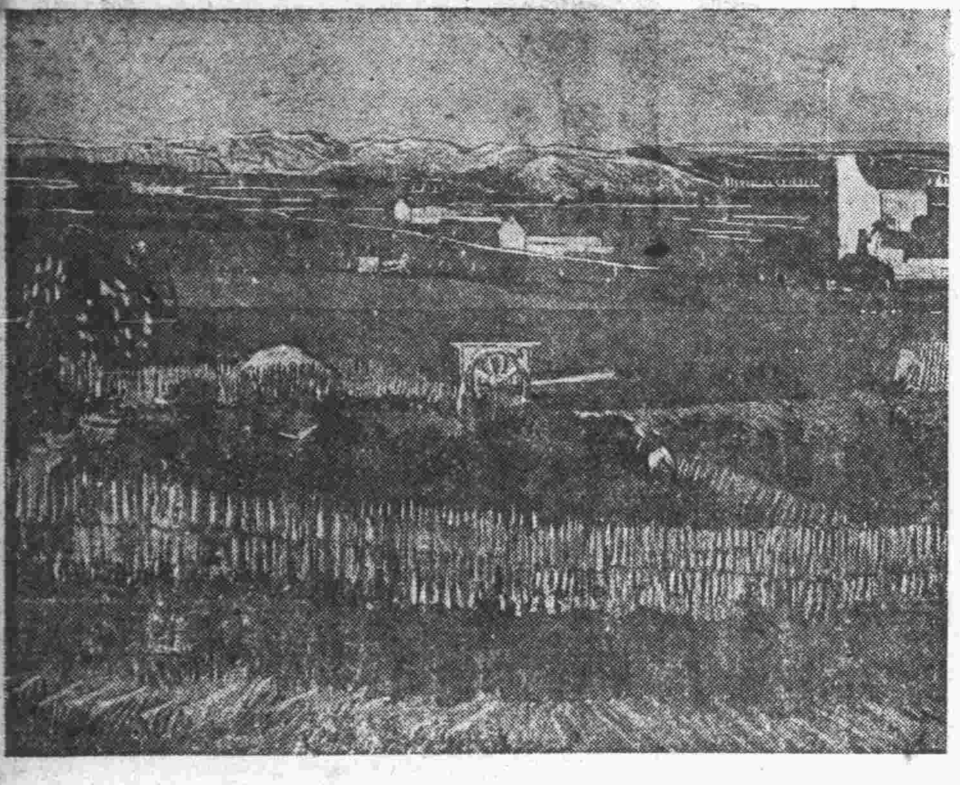

風景（抽畫）望高作

・希臘石刻・

現代畫派略談

長清

立體派，野獸派，未來派

立體派的畫家的始祖是小畢加梭，他受後期印象派的領袖賽藏的影響很大，他們說所有自然界的形體，可以分析成三個單位形式一圓柱體，立方體，圓錐體，小畢加梭天資很聰明　在他的作品中，那種抽象的和諧（HARMONY）的成分很多，是不易模仿的，新式建築和戶內的裝飾，以及一切應用藝術的品形和色澤都趨於簡單化，都是受了這派的影響，這派畫家的短處，據一般的批評是離現實太遠。

在巴黎立體派的畫家很多，還有一位名穎熱的，他的作風很怪，取材都用幾何的形式，有時一張畫全用橫直的圓柱等湊合起來的，使人看了莫明其妙。

野獸派的主要畫家有德萊，烏拉曼，馬迪司等人，當時他們的畫風太革命了，簡直是革命又革命，他們的畫法是最自由的，把紅綠顏色在畫布上塗抹，有時只將許多報紙剪貼在一張畫布上面，以後過了許多年，這派畫家的作風起了不小的改變化，德萊也不再作那紅綠的畫，不論形式和內容都傾向自然派了，馬迪司的畫比較從前精練了許多，只有烏拉曼仍然沒脫掉野獸派的氣息。

馬迪司的作品色采鮮明，富於想像力，很東方化，他有純正的訓練，但不是寫實派的作品，現在的德萊是法國正統寫實派的畫家，他的作品樸素緊湊，只是取材的範圍太狹。以上都是法國的藝術，此外尚有意大利的未來派。

未來派的理想很好，他們要把許多不同時間的印象畫在一一起，但却不能成功，因為繪畫是種空間的藝術，如果要描寫時間，那却是文學家的勾當了。（四）

刊週徵稿

攝影

這個美術版面，歡迎攝影專家，把美術的時間性的片子借給我們製版，原片製完退回，並具相當酬金。

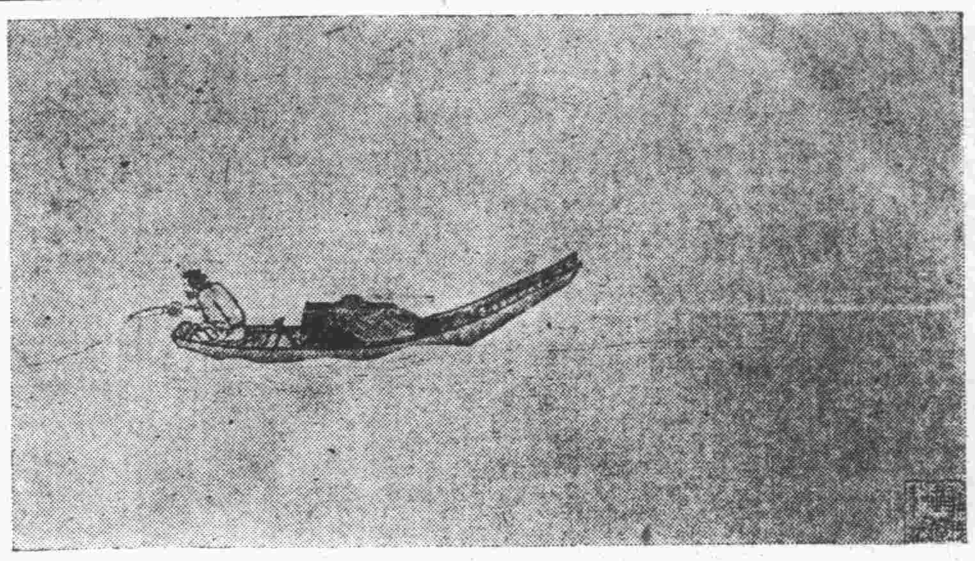

馬遠作漁舟圖（原書現存日本）

維爾寧片

經濟戒烟

維爾寧係用維他命賀爾蒙及蛋黃素等補壯成分製造為解除阿片嗎啡白面毒癮之聖藥絕對不含毒質功效迅速毫無痛苦隨吸隨戒誠理想中要藥也

維爾寧之特點 A無論多年癮毒服此藥准保指日可除 B如不願戒除每日服此藥可滋補榮養健脾開胃潤腸若拋棄不吸不致上癮 C如服阿片白面等品尋死發覺時速服此藥即可將毒解除復慶更生

維爾寧之服法在吸煙前先送下兩片服後照常吸煙一禮拜後煙量即減去十分之五再遲一禮拜又減十分之五如此類推煙量雖減因此藥有補壯解毒成分故亦不覺難受或犯癮也小癮兩三盒大癮五六盒便完全戒除

◀定價四十片裝紙售八角▶

天津法界泰康商場

德昌行經理

北平前門大街正陽藥房代理

◀函購寄費二角郵票通用▶

用 抵羊牌 毛線

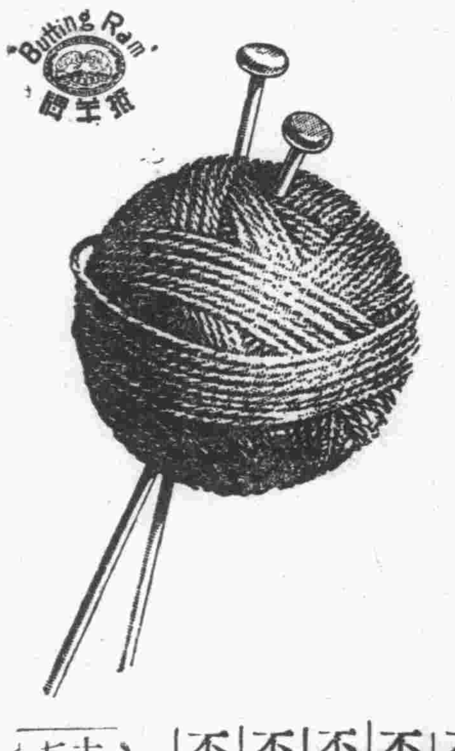

編織的困難 可迎刃而解

不起毛　不落毛　不委縮　不掉色　不怕洗　不怕晒

十月十七日起 各線增價

經售處：

百貨售品所：法租界

大通公司：法租界光明社旁

天津毛絨社：特一區中街

●各大商店線店代售●

（117）

半身不遂 麻木寒腿

本堂世傳專科半身不遂獨門秘製回陽還五丹專治男婦腦冲血新得久患半身不遂口眼歪斜言語不清腰酸背痛四肢麻木腿酸脚軟多年寒腿行路艱難如辮蒜立癱不能起床等病服半打下即見效輕者一打保好最重者兩打准保痊愈每打五元每付五角患者服兩打後倘再收藥費以諸除根為度

若仍未完全除根本堂即負責療治始終不為造名譽決不食言另有保證為還外埠函購加郵費二角奉送半身不遂預防療養書

體仁堂 開設天津南門內路東

遺失匯票聲明

茲由新京功成銀行匯天津該本行照付匯票一張計京字一一六四八號王本和名下中華國幣四十元正此票遺失除在天津功成銀行聲請掛失領款外合應聲明此票無論落於華洋人手概作廢紙特此聲明

文豐號啓

遺失聲明

啓者鄙人在滄縣郵局存有第二四二號洋期存款摺一本近因故將方形眞字圖章遺失除另換新章外特此登報聲明

劉益堃啓

遺失匯票聲明

茲有四平街功成銀行匯天津該本行照付匯票一張計平字〇〇四五八號劉玉振名下中華國幣二百元正此票遺失除在天津功成銀行聲請掛失領款外合應聲明此票無論落於華洋人手概作廢紙特此聲明

恒順公啓

廣東殿家全 癬癩水 專治頑癬

大號六角，中號三角，小號一角五分

天津法界四號路北洋廣告公司廣藥部售

硌間香料店

關於化粧用原料

香料等外埠函購

手續迅速索樣即寄

天津北馬路東首二一六

大連・哈爾濱・新京・奉天・大阪